工商晚報

THE KUNG SHEUNG EVENING NEWS
43, Des Voeux Road, Central
HONG KONG
Cable Address 2075
P. O. Box 62

督印及承印：工商日報有限公司
地址：香港德輔道中四十三號

電話：
編輯部：弍六七八九
採訪部：二五二五二
營業部：弍四弍九六
廣告部：二弍一六〇
社長室：弍五四九五
電報掛號：二〇七五
郵政信箱：六二
新聞紙第七三九四號

加勒比海風雲緊急

美總統甘迺迪宣佈 禁止攻勢軍火運往古巴

提出七點應付蘇俄計劃

【華盛頓廿二日路透社電】甘迺迪總統本夜宣佈：美國刻正開始「對所有運往古巴之攻勢用軍事設備，施行一項嚴厲的禁運辦法」，俾阻止共黨增强攻勢力量。甘迺迪總統在一項全國性電視廣播中告知美國人民，謂「如由任何國家或港口開往古巴之各種輪船，如果被發現載有攻勢武器之貨物，將着其折回」。甘迺迪總統謂：渠採取此項及其他行動，係因在過去一週「經已確立明顯的證據，證明在該個被囚禁之海島現已準備設立一系列之攻勢的飛彈基地故也」。蘇聯刻正建立此等基地之目的，「除係供給一項核子攻擊之能力，以對付西半球之外，實不能有其他作用」。據甘迺迪總統宣稱：蘇聯刻在古巴所建設之新的飛彈基地，有數個包括各項設備，俾供應諸等能載運核子彈頭發射一千餘哩前來華盛頓巴拿馬運河及加勒比海其他城市之中程彈道飛彈之用。甘迺迪總統并宣佈，蘇聯該項行動，「係構成對整個美洲和平與安全之一項明確威脅」。美總統宣佈一項初步行動之七點計劃，俾應付此等威脅：㈠對所有運往古巴之攻勢用軍事設備實行一項嚴厲的禁運辦法，俾阻止增强攻勢力量。㈡繼續及加強嚴密監視古巴及其軍事增强力量之行動。㈢對於由古巴對西半球任何國家發射任何核子飛彈，係視為蘇聯對美國之一項攻擊，需要對蘇聯完全採取報復行動。㈣增援美國在古巴東南關達那木之基地，及撤退該地之眷屬。另有若干武裝部隊現已奉命依照警戒狀態準備一切。㈤召集美洲國家組織下協商機構於本夜舉行一次緊急會議，俾考慮「此項對西半球安全之威脅，及援引里約熱內盧條約之第六項及第八項條文，俾支持所有必要行動」。㈥於本夜請求聯合國安全理事會舉行一項緊急會議，俾採取行動，「立即對付蘇聯此項最近對世界和平之威脅」。㈦「余茲促請赫魯雪夫停止及消除此項對世界和平及對吾人兩國間穩定關係之秘密的、瘋狂的及挑釁性之威脅」。余茲進一步請其放棄對控制世界此一項途徑，及參加一項歷史性努力，俾結束危險的軍備競賽及改變人類歷史爲之改觀」。據稱：「共黨此次秘密的、迅速的及格外的增强其飛彈力量，係故意及不合理的改變現狀，此舉實不能爲此個國家所接納」。甘迺迪總統並謂：渠於上星期一是第一次獲得蘇聯於興建該等飛彈基地及足付能載運核子武器噴射轟炸機之初步報告。渠經已下令加強美國之警戒措施及對各項證據之估計工作，業已獲得証實及完成。

【華盛頓廿二日美聯社電】美國國防部定於星期一晚下午八時在甘迺迪總統向全國發表演說之後一小時舉行一次記者招待會。關於此次招待會之內容，抑未有發表若何聲明，但各項徵象，顯示此舉係與甘迺迪總統可能宣佈之軍事行動有關。

軍艦紛紛出海後

美國要求安理會 開會商古巴問題

古巴宣佈武裝部隊立即戒備

【聯合國廿二日合眾國際社電】美國於本夜請求安全理事會於星期二舉行會議討論古巴問題。美國大使史蒂文生，經向蘇聯副外長佐林（渠係安理會十月份安理會主席）提出該項請求。史氏叙述此次會議，係異常急切。渠謂：美國需要應付由於共黨在古巴增兵所引起「對世界和平與安全之危險的威脅」。

【哈瓦那廿二日合眾國際社電】據夏灣拿電台宣稱：古巴政府本夜在甘迺迪總統發表演說之後，下令其武裝部隊立即戒備一切。

【佛羅里達州廿二日合眾國際社電】十三艘巡邏艦及五艘驅逐艦，今日從基維斯海軍基地出海。其他之驅逐艦從南卡羅來納州查理斯敦出發。大批軍艦似由佛羅里達州古巴羅克港湧出發。沿海之各官員力言此不尋常軍事調動，完全是「例行事務」。艦艇從基維斯出發之後，留守在南佛羅里達港口者祇有驅逐艦與潛艇各一艘而已。海軍發言人稱：查理斯敦方面，驅逐艦數艘已出發從事演習。該發言人未透露各艦之出發地點及目的地。諾福克方面之大西洋艦隊發言人否認在此間與在其他港口之一陣軍事活動，與華盛頓方面之表面緊張氣氛有關。該發言人稱：彼謂渠之艦隻中，內有世界上最大航空母艦「進取」號，該核子能推進之母艦現在卡羅來納海岸外之某地，但其並從編定見觀察家之目中消失，此次軍艦調動，似不備是例行演習。

天氣與潮水

預測今日和緩東風至東北風，天色晴朗溫暖。
今晨七時，室外氣溫爲華氏七十度，濕度百分之八十。
昨日最高氣溫爲七十九度三，最低六十八度七。
高潮 上午六時十五分 下午八時五十五分
低潮 下午一時三十分

英斥中共侵略 準備軍援印度

並與美國急商該項危機

中共今日宣佈不承認麥馬洪綫

【倫敦廿二日路透社電】新華社消息，中共政府本日宣稱：中共邊防部隊，不再需要繼續留在中印邊界東段「非法的麥馬洪界綫」之界限範圍之內。

【倫敦二十二日美聯社電】英國今日控訴中共侵略印度，並準備急速以武器及其他軍事援助，給與其被威脅之聯邦夥伴。此亞洲兩大國端野而又發生糾紛之邊界劇戰，帶來此種迅速援助：㈠外交部間談撥援部者，說是英國認爲和平之印度是中共侵略之犧牲品。㈡國防部宣佈：國防部總參謀長蒙巴頓伯爵下月初訪問其他亞洲國家首都中，將到新德里一行。㈢有資格之官員報導，英國即將有可能宣佈其準備答應印度若干最重要之軍事需求，其中包括飛機之供應在內。㈣英國急速與美國、其他盟國及英聯邦國家商討現正在喜馬拉雅山區發展之危險局勢會議。㈤首相麥美倫與外相荷姆及英聯邦關係部大臣桑迪斯緊急會談，官方人士於其後宣稱：一項政府聲明即將發出。預料此聲明中將述英國因此種危機情形，準備討論協助印度之方法。

【東京廿三日美聯社電】中共於星期二宣佈彼等不承認麥馬洪界綫，及仍然隨時準備與印度重開各項談判，俾和平解決中共與印度之邊境爭執。

印軍節節敗退中

尼赫魯悔不當初 聲言決作戰到底

納塞爾不自量準備出面調停

【倫敦廿二日法新社電】印度總理尼赫魯今晚在此間之英國廣播公司電視接見節目中談稱：印度在其與中共之邊界衝突中，將不請求西方之軍事援助。但渠聲稱：印度將從西方購置軍事物資。尼赫魯稱：現時之衝突極其嚴重，等於一種戰爭，雖說並未宣戰。印度國防部長梅農於電視節目上，描述中共在邊界之行動，乃完全對印度之侵略。

【新德里二十二日合眾國際社電】總理尼赫魯今晚要求將其國之經濟置於戰時編制之下，並宣稱：「吾人將不投降」。渠初次將中共稱爲「敵人」，並爲印度預言勝利。尼赫魯於中共派遣第三批軍隊淌過而越過邊界，並首次在不宣而戰之邊境戰爭中出動坦克車後之不久，發表全國性之無線電廣播。渠稱：「吾人不慣於採用戰爭手段，但戰爭已降臨於吾人，故必須應付之。」此總理警告稱：「無一種力量能損害吾人之自由。吾人將與中共一決雌雄。」

【新德里廿二日法新社電】據可靠方面人士本夜宣稱：阿聯總統納塞爾經已致電與印度總理尼赫魯，表示願調解印度與中共所引起之邊境爭執。

【北平廿二日路透社電】據新華社本日宣稱：中共軍隊本日在中印邊境東段與印軍之激戰之第三天再次獲勝。新華社謂：中共軍隊經已「收復」四個據點。此舉使到自戰事開始以來所被收復之地點，至十四個之多。印度方面人士謂：該等據點係在地圖上亦僅無人居住山內之小地點，但「在該等地方十分有可能設有印軍哨站」。據一個印度高級外交人員於談論及中共與印度關係是否可能宣告破裂時宣稱：「閣下需要用亞洲人的心理觀察此個問題。閣下能否想起其他任何事例，顯示實際上在交戰中之兩個國家仍然維持外交關係乎？」

【新德里廿二日合眾國際社電】印度政府宣稱：中共軍隊本日在與印度所發生未經宣佈之邊界戰爭中，開闢一條新的戰綫，及在該邊界另一地調動坦克車加入作戰。印度政府謂，共軍於今晨在該邊界東端之多處地方發動一次新的「猛烈進攻」，此係比前此所報導發生戰爭之任何地方，相距一百多哩。

【新德里廿二日美聯社電】印度發言人本日宣稱：印度邊境軍隊，刻在印度邊界西端，使用坦克來作戰，彼等經已在緬甸附近印度東部，發動一次新的進攻。

【新德里廿二日美聯社電】中共在北邊境之一個新據點發生戰爭之消息，抑未有引起此間國防部官員之若何直接反響。據東京所收聽之「新華社」消息稱：印度軍隊，在星期日午夜後不久，曾進攻在西藏察隅地區之下林宮地方。察隅係在「麥馬洪綫」以北在塔格拉山脊地區東北約五十哩，該地區自星期六以來，曾進行最劇烈之戰事。

聯合國昨委出 駐新島行政官

【紐約聯合國廿二日法新社電】聯合國秘書長宇丹，今日宣佈任命阿布多爲西新幾內亞之聯合國行政官。阿布多年五十三歲，爲伊朗外交家與法律家，前任伊朗外交部長、司法行政部長及伊朗駐聯合國代表等職，渠繼西新幾內亞臨時行政官班納之缺。

哥倫比亞 三軍戒備

【哥倫比亞•波哥大廿二日電】據加拉科斯電台於星期一宣佈：哥倫比亞海陸空軍部隊，經已奉命嚴爲戒備，各項軍中假期，經被取消。該電台謂：該項命令，係於一次緊急會議之後所頒佈，軍事領袖在今晨舉行，並發出者。至於該項行動之理由，則未有加以說明。

一對新夫婦 兩件舊東西 如何結秦晉 爬上太平梯

【英國利索士達廿二日合衆國際社電】淶露綺莎夫人今年九十歲，昨晚宣佈伊曾證明仍能爬上一道太平梯之後，即將與現年八十有二之克蘭尼先生締婚。此一對老夫婦人，均住於此間之老人之家。彼等之結婚在露綺莎爲第三次，在克蘭尼則爲第二次。

露綺莎今日笑容滿面地說道：「這段是一見鍾情的戀愛史。」露綺莎說道：「我在公園長椅上就見了威廉，他有點害羞，但終能鼓起勇氣，走近來邀請我同往喝一杯茶。」

「我由此對他生出了愛。」

「他住在另一間老人之家。因此時往探他，有一次他下樓傷了腿，不能起床，我也被禁止前往看視他，以免傳染。」

「可是我卻不怕，我鼓起勇氣爬登太平梯上到屋頂時，威廉已站在那兒迎接。」

「這件事過了不久之後，我向威廉提議結婚。他並不立即給我答復，一直敷衍了十八個月，最後他對我，一個字『好』。」

「我絕不以爲我是這麼老仍要結婚，」露綺莎說道：「如果我能夠登上太平梯頂，就証明了我還未老態龍鍾呀！」

中山順德霍亂嚴重

澳對岸共區少婦 抱兒至澳門求救

大陸醫藥奇缺根本無法應付

【本報澳門訊】一艘自共區灣仔開來小艇，於前（廿一）晚約十一時抵澳，有一婦人抱着三歲小童，向碼頭警察報稱：該婦的兒子染霍亂症，因共匪無醫藥，故來澳請求救治。警方認事體嚴重，即向上峯報告，不久衞生局即派出救護車，將母子急送山頂醫院救治，經證實染霍亂，婦爲接觸病者，一併送白馬行醫院傳染病室留醫。據悉：因病童一週前嘔，即將見當地「人民醫院」救治，因藥物缺乏，醫生束手無策，其後當地政府始准該婦請求准予送到澳門醫治。澳衞生當局即已通知大陸証明發生霍亂症，即時宣佈凡來自灣仔者，雖備有防疫證明書，始准來澳，並規定曾在共區作業而來澳的漁船中人，亦要持有防疫證明書，始准入境，當局此舉，實防外處將可怕的霍亂菌帶來。又據到難總會申請救濟最近由大陸逃來的難民稱：使廣東已發現霍亂症，如中山、順德及四邑，均有該種傳染症發生，因大陸無醫藥，防疫針藥感缺乏，故霍亂症有蔓延的趨勢。目前廣東發生霍亂的地方，以鄉村爲多，都市較少原因，乃由於鄉村的人，年來飽受飢餓迫，普遍患染營養不良病症，同時又以衞生設備不佳，故此傳染病較易發生。都市醫護人員，多被抽調到農村參加防疫工作，派到中、順、南、番、東莞四邑參與防疫工作者，以廣州佔大多數。

美代表鄭重指出

中共實爲侵略者 不容進入聯合國

【聯合國廿二日合眾國際社電】美國今日稱：中共在印度邊境之侵略，顯示中共是侵略者，必須被拒於聯合國之外。美國大使史蒂文生告聯合國大會稱：中共侵印度，祇是北平政權實行之一部份「新帝國主義」。史蒂文生於蘇聯提議意外之冷淡要求以中共政府代替中華民國在聯合國中之地位後發言。蘇聯副外長佐林在一項比以前稍短與溫和之演說中，指摘美國阻礙「一最重要問題」之解決。史蒂文生稱：北平政權不是中國大陸極多數人民之真正代表，該政權祇是「少數獨裁者」，不顧人民之生活，而祇爭取更多之權力」。渠提及中共在韓國、東南亞、南越與西藏之侵略。渠稱：「今日之印度亦是沿其邊界上之日益增加軍事侵略之犧牲品。中共軍不能越界而入印度，並以武力強行逐步深入印度領土。」

加勒比海局勢緊張

華府頻頻會議 商討應付意外

【華盛頓廿二日法新社電】白宮本日成爲熱烈活動之場所，因甘迺迪總統現已準備於下午六時（格林威治時間）向全國發表緊急廣播。甘迺迪總統於下午七時（格林威治時間）主持國家安全委員會歷時一小時之會議。官方人士對此次會議未有發表評論。甘迺迪總統在此次會議結束後及內閣會議於下午八時三十分（格林威治時間）開始舉行之一段時間，曾接見於今晨抵達華府作四十八小時訪問之烏干達總理奧波特。甘迺迪總統於下午九時將與參衆兩院民主共和兩黨重要議員舉行會議。該等國會議員經於本日乘坐爲彼等所使用之美國軍機於本日抵達華府。國務卿魯斯克及國防部長麥納馬拉將參加此次會議，甘迺迪總統將向該等國會議員透露渠十八分鐘廣播之內容。甘迺迪總統於本日較早時曾先後接見其重要顧問。

【華盛頓廿二日法新社電】消息人士稱：拉丁美洲國家與北大西洋公約組織國家之駐美國大使館，今日被召集於格林威治時間下午十時卅分在美國國務院集合。各大使於下午十一時聽取甘迺迪總統之全國性演說，而後與國務卿魯斯克商論此演說之各項情形。

【波多黎各聖胡安廿二日美聯社電】美國海軍部今晚宣佈：原定參加在此間附近演習之四十艘以上艦艇及二萬名軍隊，現正「支持封鎖」古巴。

【巴黎廿二日法新社電】北大西洋公約組織發言人，本夜在此間否認所傳北大西洋公約組織各基地經已處於警戒狀態之說。

•最後電訊•

【紐約廿二日法新社電】因甘迺迪總統今晚發表演詞所引起之張惶心理，致使股票市價暴跌。拋售之數量爲本年五月以來最多者。在今日正午，電報打字機報價之時間，比市場之交易遲二十分鐘。據杜鐘斯之股票平均指數，此時工業股下跌六•一五點，但後來多數之市價回升。在收市時，工業股之平均指數爲五六八•六〇，下跌四•六九點。鐵路股爲一一一•六八七，上升〇•七點；公用事業股爲一一六•五八點，下跌一•二二點。

【華盛頓廿二日美聯社電】美洲國家組織於星期二下午一時（格林威治時間）召集緊急會議，討論甘迺迪總統之要求，對西半球反侵略法案之力量。薩爾瓦多大使兼美洲國家組織理事會代主席利馬稱：渠召集此會議。

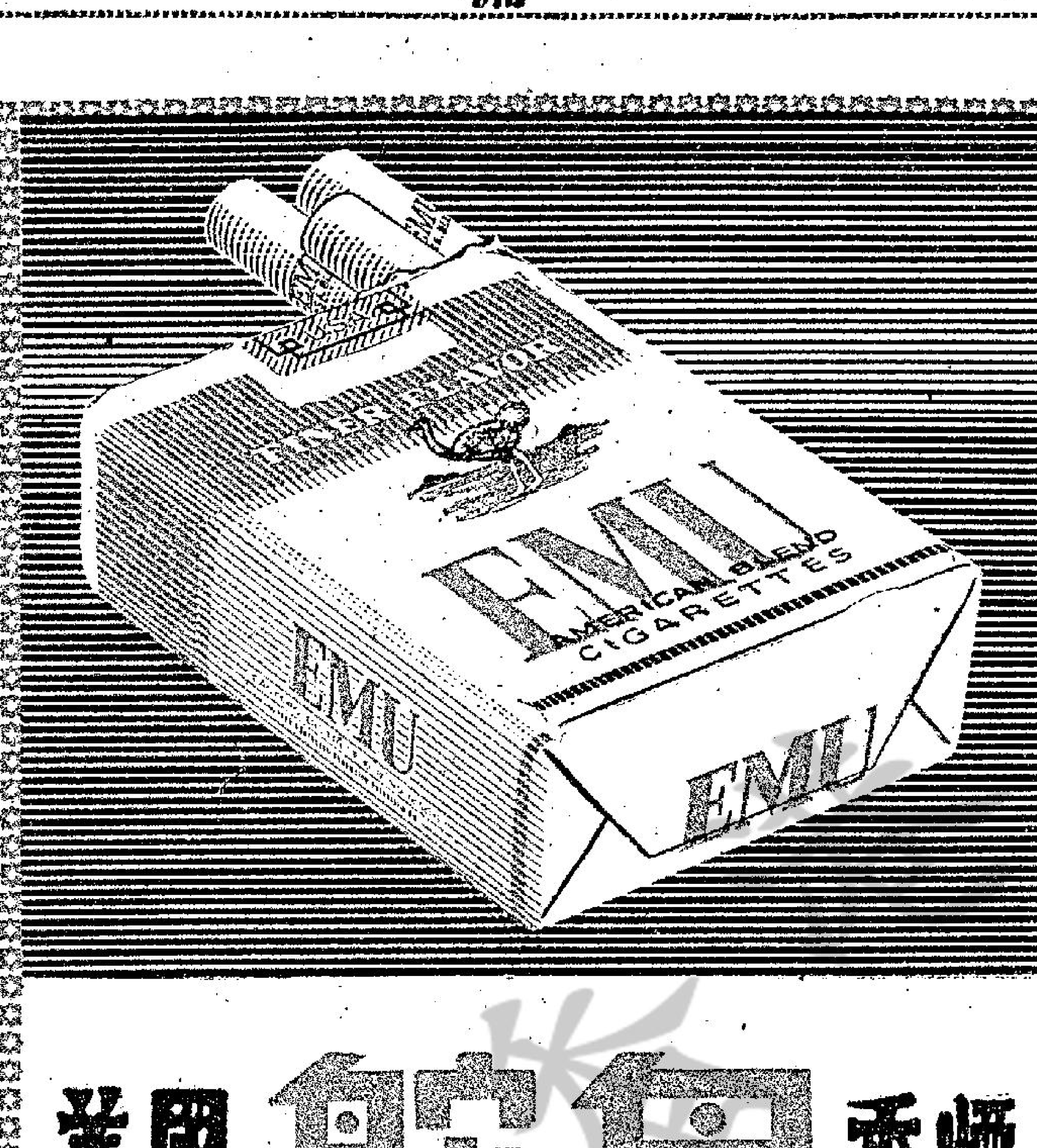

美國 鴕鳥 香煙

採用最新透空性煙紙，初次上市

敬請嚐試！歡迎比較！

鴕鳥香煙採用最新透空性煙紙，其優點在燃燒時，新鮮空氣透入煙枝內，使煙味更清新，更醇喉。

當你吸一枝鴕鳥香煙，你會感覺到煙味濃淡適中，香味芬芳馥郁，而且舒暢醇喉，使你有意想不到的美滿享受。

請把鴕鳥香煙與你平日所吸的香煙比較便可証明。

廿支每包售七毫

EMU
U.S.A. CIGARETTES

令祖母伍母黃太夫人 於主曆一九六二年十月廿三日上午二時四十分在港中醫院蒙主寵召息勞享壽七十二歲奉移萬國殯儀館治喪謹定本月廿四日下午四時半在該館大禮堂舉行安息禮拜隨即出殯安葬於薄扶林道基督教墳場謹此報

聞

家主 舜德 沾德 媳 馬蘭芳 李玉珍 之

令壽堂 少主 威達 威明 威廉 威權 威全 淑姬 淑清 淑英 淑珍 淑芬 淑恩 之

伍宅家人稟報

如蒙賜賻 請折現金 以充聖士 提反堂建 堂基金

治喪處 萬國殯儀館 地址：北角海堤街十六號 電話：七〇八三弍一一八

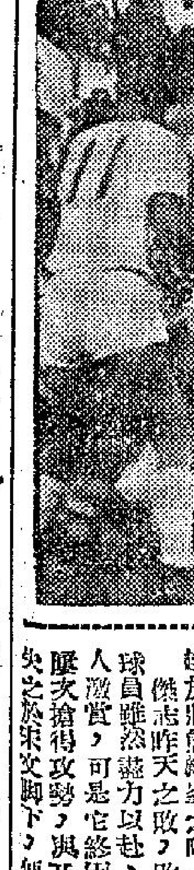

光華已有起色 巴愉水準維持

新紮諧星占·赫頓 愛好大自然生活

·偉茜·

曾在「海灘春光」及「糊塗軍人」兩片中增加不少笑料的占·赫頓，是現在荷里活裡唯一能令人不期然發笑的諧星，雖然他能引人發笑，但他的動作是很自然的，絕不會矯揉出來，因此，他令人對他留下了很深刻的印象。

占·赫頓很愛好無拘無束的生活，他和他的妻子瑪莉蓮及兩個兒女住在沙灘上的一間石屋，每當他在拍片之餘，他便帶同全家一齊到沙灘上玩，假如他的朋友探訪他時，必定會看見他躺在沙上，和一班年紀有四五歲的兒女玩着各種玩意。年紀二十八歲的他，帶有一副高大身材，六尺四寸，身重只有一百七十八磅，而且還有一些孩子氣，看來似沒有人相信他已是兩個孩子的父親吧？占·赫頓的個性是很奇怪的，每天中午一時左右，他必然帶着兩個孩子和他的妻子，一隻獵狗及白兎，在沙灘上鬥跑或玩各種遊戲。他們的晚餐，通常是在午夜的，而早上卻睡到中午十二時左右方起床，不但他本人是有這種習慣，就是家裏的大小也像他一般，每天總在十二時方能下床的。他自己也對別人說：「不知爲什麼？我們全家人都喜歡過着夜生活的」。

占·赫頓是在一九五七年從影的，他的真實姓名是列士·衛，是在柏林電影節時，被那些星探所發現的，因爲他穿着奇異的服裝，引人注目，在電影節第二天便在報紙上載着他的名字，而且和當時第一流大明星並駕齊驅，如珊利谷戶，格連福特，奇勒基寶等。以後，每逢他所拍的影片，大多是帶有笑料，而他的老搭檔必然是身高六呎的女影星保娜，因爲她的身裁很高，而和占·赫頓合演，正是天衣無縫。

他的家是在比華利山附近的一個沙灘。在他的屋子裡，佈置得非常龐雜。在他的書房裡，各式各樣的書籍已佔有五百本之多。他說：我喜愛一樣東西的時候，就是它是如何困難，我也是要得到它才甘心的。所以，在我的屋子裡，總是堆滿各種東西，不但他本人的生活如此，連他的兒女瑪莉，只有兩歲，希赫，只有三歲，也和他的性格相似。每天中午他們起床之後，吃過午餐，到沙灘玩了一個鐘頭才回家開始做工作。由下午三時起至晚上二時這一段的時間，他的屋子裡滿是足球員，及各種玩意的好手，他們都是占·赫頓的朋友，各適其適的在占·赫頓家裡玩着。占·赫頓玩漢堡的技術是十分粗劣，但他卻時時喜歡和別人玩，而他是時常不敵別人，每逢遇到這等事時，他一定大發脾氣，不肯認輸玩下去，自己跑到沙灘上狂跑。但他的朋友也不理會他而繼續玩下去，因爲他們了解他的性格是這樣的，稍後，他又會回來叫別人和他玩了。

占·赫頓說：「我愛沙灘，我的房子，玩具球，而我最愛的就是我的家庭和子女。」他的妻子瑪莉蓮跟着說下去，占佛是需要一個溫暖的家庭，因爲他出世不久後，便和他的雙親分離，他只見過他的父親兩次，他的父親是軍營中的文員，而母親卻是一個白俄女奴，占自幼便受盡別人的歧視。後來，在他漸漸長大後，他成爲了一個忠誠的天主教徒，而且又是一個記者，在一九五五年時，他曾是一個失業漢，而且時常欠租，幸好他到了當兵的年齡，解決了他受餓的困難。當他隨着軍隊到達柏林時，他發現了在那處有許多藝人在街頭賣藝，表演一些節目給這些軍人欣賞。於是，他立即有了一個主意，自己也嘗試一下，他租了一間古老的戲院，和一些藝人合演一部名叫「夏利」的話劇，只在短短的三天，那間古老的戲院滿是觀衆，使他們有一筆可觀的收入。而且，他的上司也寫一封信給他，鼓勵他繼續演下去，就在那時，他的前途轉入了另一個階段裏。他開始正式的過着戲院學校的生活，而且也遇到了他的妻子，那時的那個選小姐只是一個在幕後主持管理燈光的，由於他們一見便鍾情，他們不久便決定結婚，但占要服役期滿才能夠實行，直到一九五八年，他們才正式宣佈結婚。跟着，占·赫頓的銀色生涯便正式開始，他所拍的電影很多，但在最近出品的只有「海灘春光」「王老五天堂」「密月機器」及「糊塗軍人」等。

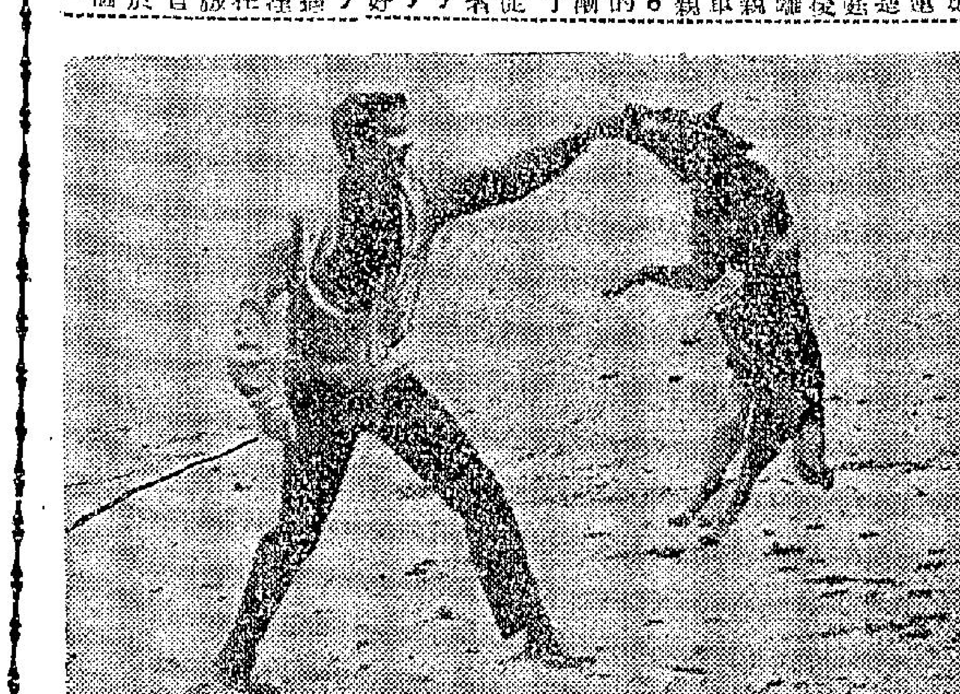

占·赫頓正在海灘和他愛犬玩耍

「蘭閨四鳳」風格清新
寫姊妹間的淘氣怪狀 寫姊妹間的友愛靡變

一部風格清新的倫理喜劇，快將在太環線上映了，是邵氏公司出品的新人新片「蘭閨四鳳」。「蘭閨四鳳」之上映，當會引起觀衆和粵內人士的重視。邵氏的粵語片已幾月來未有跟觀衆見面，因爲邵氏的影片如「花田錯」、「千嬌百媚」、「楊貴妃」、「白蛇傳」、「紅樓夢」等片都極受歡迎，在觀衆腦海中「邵氏出品」已留下了良好印象，邵氏粵語片之受到重視，自是必然之理，此其一。這幾個月來，粵語片壇新秀主演的粵語片，多受歡迎，此其二。「蘭閨四鳳」風格清新，不落一般哭哭啼啼的內容的窠臼，此其三。影片所飾「四鳳」的歐嘉慧、文愛蘭、張燕、夏黛四個影星，俱屬有朝氣的新秀，她們分飾四姊妹，再適當不過而又難求的人選，此其四。

先談「蘭閨四鳳」清新之處。夏黛、歐嘉慧、文愛蘭、張燕依長幼分飾四姊妹，演出四個不同性格的姊妹，愛淘氣，愛跳跳蹦蹦的性情則很相近，這跟一般以姊妹爲題材的老氣橫秋氣氛是相異的。

平日裡，四姊妹鬧淘氣，搞出了一副「唔生性」的樣子，但到了家庭有變故，她們會齊心協力的來共同應變，比方，她們發覺父親有了外遇，會把家庭弄糟的，便擺除了平日的成見，一致設計對策。知道父親要帶「狐狸精」與麗萍避日本，她們便想出了「換包」的手段，一方面設法阻止與麗萍下船，另方面還去接母親落船。幾經波折，她們的計劃成功了。影片道出了「兄弟鬩於牆，外禦其侮」的道理。

歐嘉慧、文愛蘭、張燕三姊妹之間的淘氣怪狀，表現得尤爲出色。像影片開始，她們駕車郊遊，小鬼頭張燕想了一部電單車要車子噴出過煙來，故意使車子噴向坐在後面的歐嘉慧、文愛蘭。兩位姊妹也不示弱，又越前來放過烟。又如爭浴室沐浴，小鬼頭知道姐姐歐嘉慧約了男朋友玩，想早些冲涼，卻先佔了浴室，不是冲涼，卻是在浴缸上讀其武俠小說。歐嘉慧、文愛蘭又弄詭計，用朱古力糖牛奶爲餌，誘她讓出浴室，當小鬼開門後，卻被兩個姐姐狠狠地揍了一頓。

四鳳「跳窗」的一場戲，十分精采。被目爲「狐狸精」的與麗萍，被四姊妹狠狠地揍了一頓，內衣也給扯破了，滑稽之至。

「蘭閨四鳳」這部內容新、風格新的喜劇，將會帶給觀衆視聽上的無窮享受。

安秀麗丹 農場納福

曾經紅極一時的「唔」女郎安秀麗丹，別影壇已久，目前她正在南加州一家農場裡納福，她的丈夫愛迪華高克斯和一位正在唸高中的兒子，伴着她歡渡歸隱林泉的生活。

安秀麗丹告別影壇的最後一部作品「大地回春」，是和史提夫柯克倫及黃呆李卻埃兒合演，史提夫柯克倫預定明春訪台與中影公司合作拍片，並會到港一行。安秀麗丹在「大地回春」中有風韻猶存的演出，這是她繼「金石盟」之後，又一部成功的文藝片作品。

瞭戲指南

才子佳人　（西）樂宮（九）、利舞台
鐵臂金剛　（西）麗聲（九）、皇都、
白蛇傳　皇后（港）
決死雄師　（西）樂聲（港）、大華（九）
用想丈夫　（西）新華（九）、蠶華（港）
怪蠅　（國）京華（港）
碧城怪屍案　（西）麗都（港）、百老匯、快樂（九）
劇盜柔腸　（西）百樂門（九）
客串夫妻　（粵）香港、新光（港）、英京、皇宮（九）
紅梅仙借屍還魂　（粵）紐約、高陞、長樂、勞罷譚（港）、倫敦、大世界、好世界、國際（九）
寶樓魔影　（粵）太平、環球、金星（港）、凱城、蓮樂（九）
石鬼仔出世　（粵）金陵、國民（港）、新舞台、金華、明聲（九）
國王與冒險　（西）中央（港）
南北一家親　（國）都城（港）、仙樂（九）
小福星　（西）東方（港）
赤城豪俠傳　（西）東樂（九）
淨臥沙場君莫笑　（西）樂都（九）
陰人福星　（西）新世界（港）

耶加達縱橫談
危機四伏的政局

齊夏夫

（續前）茵蘇甸投鼠忌器，不敢推翻蘇加諾由於有共黨支持，如果共黨勢力再澎漲，這時迫虎跳牆，茵蘇甸會動用他的軍隊，去推翻蘇加諾，和剿滅共產黨的志願兵。

當耶誕會將屆滿的時候，已聽到荷蘭答允交回西伊里安，簽署和約，在一般人認爲，印尼政局又轉入一個階段，茵蘇甸必藉口解散志願軍，由於荷印已簽和約，無需民衆組軍衛國，而共產黨志不在此，勢必不允解除兵符，那時恐怕會有衝突，不過共黨組軍時間太短，人數不多，難與擁有全國兵力者抗衡，但茵蘇甸是否能於共產黨遊說共產黨解散軍隊呢，不得而知，不過此種共產黨，全是蘇聯支持，蘇聯一個作風是殲滅異己者而使共黨專政，茵蘇甸是否又怕蘇聯的力拔，不敢解散志願軍，因爲我已離開耶加達，則不知演變到如何田地。

從印尼經濟方面的看法，表面上有美、英、日、中共等爭取印尼的出產，取得此地之物產供應，蘇門答臘出產汽油，雖然現有美孚、亞細亞兩間公司開採，但此地油礦甚多，各國都希望友好蘇加諾，求得一個油礦，如果取得印尼的汽油，在軍事和工業上均佔大利。

印尼除汽油外，最豐富的是樹膠、椰子，錫、胡椒、甘蔗、咖啡、牛皮、水菓、金鷄納等豐富。

自從荷蘭放手之後，樹膠出產衰退，加上排華後，樹膠無人管理，不祇沒有外銷，連供應本國需要也不足用，遂漸成爲馬來亞樹膠出產在亞洲佔第一位。至於渣華甘蔗，世界馳名，糖的產量，亞洲佔有第一位，如香港太古糖廠，昔者皆爲渣華的顧客，今則不然，印尼蔗田不會經營，關於工作，出產少之又少，不祇不能供應外國，連供應本國亦不足，現時印尼要向各國購入砂糖，由於印尼人好食懶飛，才會弄到如此田地。

印尼由於地土肥美，天氣最合種植，故農產品一年四季不停出產，印尼隨處可蒔米，據說種禾的有兩種，一種是播種風拋一趟就不用理會，直到禾熟收割，另一種是插種後要插秧，此種是最好的米，結果印尼人懶於工作，極少收穫，弄到米糧不足，要向外求。

印尼人懶惰成性，勞動太辛苦，大家都想辦法求財，故爲官者無一不貪污，公開勒詐，凡可入手者，多有多取，少有少食，以致政府稅收無着，故印尼的經濟，竟弄成沒有外滙，由於政府困……

今日提要：二條巷口乞丐尋事　廣元府內女俠忍氣（二九四）

上文講到田……牛刀，求張先生賜……她一物，以爲尋夜……下山之……

一〇五：關鍵所在

陣地顯得東來西又倒，自不得了。林黛珠大叫道：「千城，敵人逼得那麼兇，我們有支持不了之勢，你老是呆站着幹什麼？快去助陣吧！」……的支持，陣地仍岌岌如纍卵。他們本是佔有優勢的，這一使，決不會落敗；只祭敵人拚死，把生命不當作一回事，人人死戰，威猛自然難當，於是敵人踹在下……

十、空山妙語

司徒畏適才在「武當」「羅浮」兩位掌門人前，仍敢那等口出狂言，趾高氣揚！但如今被「凌波玉女」柴宛若這兩道目光一注，……然莫解？

「羅浮派」掌門人冰心神尼詫異，但「點蒼派」掌門人鐵冠道長及點蒼第二劍「紫薇天尊」雷化，因不知伏牛山中那……經過，見了「……一……

「柴宛若賤婢……」五字方吐，便被一種與伏牛山中所聞「天良何在」頗爲彷彿的高朗語音，震得心情一凜，倏然住口！

工商晚報分類廣告
敬請廣告客戶注意

三國人物漫談 華容道與釋曹

·彬彬·

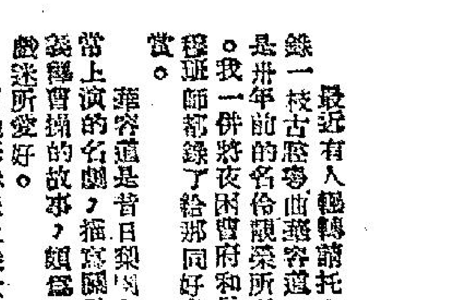

最近有人輾轉請托，求錄一枝古腔粵曲華容道。那是卅年前的名伶靚榮所唱的。我一併將夜困曹府和岳武穆班師都錄了給那同好者欣賞。

華容道是昔日粵劇中時常上演的名劇，描寫關雲長義釋曹操的故事，頗爲一般戲迷所愛好。

曹操在赤壁之戰大敗，從陸路潛奔烏林，繼取南彝陵，過葫蘆口，一路上卻遭遇了呂蒙、凌統、甘興霸、太史慈、陸遜、趙子龍、張飛、魏延等追截，殺得他幾乎片甲不留，走投無路，最後曹操由華容道走荊州，卻不料在路上，「一聲砲響，兩邊五百校刀手擺開，爲首大將關雲長，提青龍刀，跨赤兎馬，截住去路」。操軍見了，亡魂喪膽，面面相覷。

操曰：「既到此處，只得決一死戰！」衆將曰：「人縱然不怯，馬力已乏，安能復戰？」程昱曰：「某素知雲長傲上而不忍下，欺強而不凌弱；恩怨分明，信義素著。丞相舊日有恩於彼，今只親自告之，可脫此難。」操從其說，即縱馬向前，……雲長是個義重如山之人，想起當日曹操許多恩義，與後來五關斬將之事，如何不動心？又見曹軍惶惶皆欲垂淚，越發心中不忍。於是把馬頭勒回，謂衆軍曰：「四散擺開。」……長歎一聲，並皆放去。」這是三國演義裡所寫的華容道的故事。

不過，在關羽傳及魏武本紀裡，都沒有關曹這一段記載的。關羽傳云：「操權遣兵佐先主拒曹公，曹公引軍退歸。先主收江南諸郡，乃封拜元勳，以羽爲襄陽太守、盪寇將軍，駐江北。」假如他真有釋曹之事，又從何而獲劉備之封拜呢？武帝紀云：「公至赤壁，與備戰，不利。於是大疫，吏士多死者，乃引軍還。備遂有荊州、江南諸郡。」也沒有說到華容道遇關雲長釋曹之事。

據裴松之註引山陽公載記云：「公船艦爲備所燒，引軍從華容道步歸，遇泥濘，道不通，天又大風，悉使羸兵負草填之，騎乃得過。羸兵爲人馬所蹈藉，陷泥中，死者甚衆。軍既得出，公大喜，諸將問之，公曰：『劉備，吾儔也。但得計少晚；向使早放火，吾徒無類矣。』備尋亦放火而無所及。」這與演義中所描寫的華容道上的苦況大致相同，大概演義是以此爲根據的。但是，仍然沒有提到關雲長把守華容道的事。

在魏書李通傳中，則有如下的記載：「劉備與周瑜圍曹仁於江陵，別遣關羽絕北道。通率衆擊之，下馬拔鹿角入圍，且戰且前，以迎仁軍，勇冠諸將。」這裡所說的北道，并非一個地名，只是說北邊的道路而已，那麼，是否爲華容道呢？假如就是華容道，則曹操之所以幸得逃生，也不是出於關雲長之義釋，乃是由於李通之掩護得力而已。

至於華容道的所在，坊間一本三國演義附有地理辭典的，說是在今湖南華容縣境。其實是錯誤的。現在湖南華容縣有鷄冠潭，據說是關羽釋曹之處，亦緣附會於此。還不過是附會而已。曹操所走的華容道，是在今湖北省監利縣西。由此可以證明，若干所謂古跡，不過是附會而成的。

貧賤夫妻百事哀？

洛山

「貧賤夫妻百事哀」這句話，似乎是老生常談，但是想深一層，並非事事可哀；反正一對富有的夫妻，也不見得全無憂慮，其中唯一的共同點，就是這兩對夫妻之中，常會爲錢爭吵，彼此一時弄至貌合神離。

有一位紐約的婚姻顧問說：「三個人中，即有一人爲金錢而發愁。」很多彼此失歡的男女中，大都認爲他們婚姻的不快，是因金錢引起。

另一位心理治療專家則說：在婚姻生活中，總不免會有些生活不協調，事業不如意和兒女問題的爭執，若更加上了金錢問題，往往會使與正的婚姻結合而不顯，弄至感情破裂。

如果金錢問題的爭吵反映了婚姻中的某些弱點，這問題誠然是重要的。如果一爭執，說不定可以更易知道其他的問題而加以解決，使它不致成爲婚姻生活中的絆脚石。

有人研究的結果，發覺年齡在二十餘至卅餘歲間，結了婚四至十年，有一至四個兒女的夫婦，最易引起金錢的問題。這些家庭中，多數是由丈夫負担家庭經濟。他們最大的金錢問題，就是應付每日的開銷。衣、食、住的費用固然有餘，但是其他的開銷，常感難以應付。無論其中的原因爲何，他們都要想辦法解決的。遇有這樣的情形時，大可以參考一下，由專家所提供的幾個原則：

㊀已訂婚的男女，在結婚之前，應互相心平氣和討論關於金錢的意見。青年的男女，很易爲了花錢問題而起爭執，最佳的辦法，還是男方對力去挣錢，女方對愛情重於一切。婚前解決了金錢的問題，較在婚後才加以應付，實在聰明得多，而且也不會影響到彼此間的感情的。

㊁一對男女應該知道，在生活之中，任何的問題都足以發生不同的意見的。對金錢問題發生異議，這是每個人都遇到的事情，實在無足驚異。

㊂他們對金錢的態度，應該互不隱瞞，奇怪得很，有些夫婦是不會將與金錢有關的事，坦白告知對方的。這情形會引起很多麻煩。說不定夫妻之間，會爲了這情形而反目的。

㊃用錢的計劃定了。如果不這樣做，什麼都購置一些？一時能力又不足，便會造成不快的局面。而且，一旦花錢成性，會養成奢侈作風，使家庭經濟出現赤字，終至引起不快。

㊄確立用錢的理由。很多人在用錢之時，並非爲了實際的需要，卻是爲了滿足虛榮心。有了這種不正常的花錢習慣時，無論是入息高或入息低的家庭，都會有麻煩的。

㊅不可以用錢來作懲罰。有些太太，在與丈夫爲金錢而爭吵之後，會將他的衣物亂擲一通。更嚴重的就是，以花錢來彌補性生活的不滿足。有些婚姻專家警告：有些太太，在丈夫有錢給她買新衣時，才應允他性的要求，否則便加以拒絕，這是適足以引起憎恨的。

夫妻之間，能辦到「富貴不相逾，貧賤不相移」，固是大佳事，但是一時爲了金錢之事，而變成寃家，倒是不值得的。

正途出身的 羅渣威廉士

舒適

從前有一個從古典音樂轉到流行音樂界的叫李伯拉斯的鋼琴家，一度在美國紅極一時，但卻不能維持他的聲譽，現在已經走向下坡了，但另一位古典音樂正途出身人物轉到流行音樂界去卻紅得發紫，此人便是羅渣威廉士（ROGER WILLIAMS）了，自一九五五年一曲「秋葉」（AUTUMN LEAVES）以來，便平步青雲，至今不衰了，此君年紀很輕，八歲時便能玩十三種樂器的了，可稱是天才人物，十二歲已能任教堂的電風琴手，後來便專心研究音樂，得杜勒大學的音樂碩士學位，後來還在紐約的朱利雅音樂學院追隨名音樂家菲臘杜郎列治研究，在流行音樂界中有如此好學歷的音樂家可不多見，他在古典音樂上也有成就，曾與丹化交響樂隊及紐希爾交響樂隊合作多次音樂會，但若與他在流行音樂界中的成就比較，便十分渺小了。

羅渣威廉士的作風是用古典音樂的手法來演奏流行音樂，換句話說，他是將流行音樂加上一點古典的韻味，「秋葉」是一首十分流行的法國歌，在美國流行也多年了，但一經羅渣威廉士演奏後便成爲另一首作風特殊的流行曲，他的鋼琴技術修養很好，演奏得神氣活現，但最主要的，還是他的編曲技巧超卓。除了「秋葉」外，他的代表作還有TILL和「親近妳」（NEAR YOU）等。

此君的作品很多，長壽唱片也有十四五張之多，有些還是雙唱片的歌集，現在我要介紹的便是其中的「五十年代名曲集」（THE FABULOUS FIFTIES），這套雙唱片的歌曲集中共有二十四首，計有一九五零年的「可愛的玫瑰」（LA VIE EN ROSE）這也是一首美麗的法國歌曲；「愛蓮晚安」（GOODNIGHT IRENE）則帶有濃厚民歌色彩，當年由佐史丹福唱紅的；MONA LISA則是金像獎的電影歌曲，當時是由納京高唱紅的。一九五一年則有「因爲你」（BECAUSE OF YOU）是湯尼賓納的成名作；「我的心爲你而哭」（MY HEART CRIES FOR YOU）是快揮佩滋節拍的西方牛仔歌，「田納西圓舞曲」則各位也會知道是比提彼芝的成名作了；「太年青」（TOO YOUNG）則是納京高的偉大作品。一九五二年的有愛迪菲沙的「希望妳也在此」（WISH YOU WERE HERE），「紅磨坊之歌」（MOULIN ROUGE）和「正午」（HIGH NOON）都是不朽的電影名曲。一九五三年的有帶聖詩色彩的「我相信」（I BELIEVE）；「四月的葡萄牙」（APRIL IN PORTUGAL）則是李氏柏斯德樂隊的名作；「願上帝保佑你」（VAYA CON DIOS）是一首西班牙歌而由李氏保羅與瑪麗福特這對夫婦唱紅的。一九五四年的計有名百老滙歌劇「睡衣的遊戲」中的插曲HEY THERE；法蘭仙納杜拉唱的「人老心不老」（YOUNG AT HEART），桃麗絲黛的「秘密情人」（SECRET LOVE）與法蘭仙納杜拉的「羅馬之戀」（THREE COINS IN THE FOUNTAIN）。一九五五年則有羅渣威廉士本人的成名作「秋葉」，以香港爲背景的電影主題曲LOVE IS A MANY SPLENDORED THING，這也是用香港爲背景的荷里活電影中最好的「逃獄驚魂」中的「自由之歌」（UNCHAINED MELODY）。一九五六年則有「狂戀」的主題曲，這是與一首叫「月出」（MOONGLOW）混在一起的，也是荷里活的音樂大師戴利士史多羅夫的大胆傑作，「上流社會」的插曲「真愛」（TRUE LOVE）。

這套唱片的價雖不平，但也是值得的，因爲集二十五十年代的名曲於兩唱片之中，而且演奏技術又好，所以也是值得購買的唱片。

柔道

·自求·

國際柔道聯合會現已有二十九個國家，包括英、法、德、義、荷、奧、比、丹麥、瑞士、西班牙、捷克、巴西、古巴、印尼、菲律賓、澳洲、紐西蘭等國在內。

近年來，柔道在國際間發展得非常迅速，據說一九六四年東京舉行的奧林匹克大會，其比賽項目將拿排球和柔道來代替原有的長途競走。

巴黎女子練習防身

在歐洲，柔道最發達的國家是法國。法國目前參加柔道學習的有二十萬人，單是巴黎一市，就已設有柔道研究館九十多處，法國女子學習柔道的很多，大部份是爲了防範「色狼」之用。

法國人學習柔道，一般說來並沒有日本人那麼認真，他們學柔術主要是活活筋絡，因此，法國人學習柔道的雖多，但其水準却並不高。同時，歐洲人學柔道都有一個共同缺點，那就是只顧自己學習，不注意提攜後進；在法國對柔道的學習已漸漸變成消遣化了。

德國人的條頓精神

在德國和美國，人們學習柔道很少是爲了鍛鍊身體，他們主要的目的乃在於參加比賽。在這兩國，他們都把選手按照體重分成等級。德國人對日本人的柔道選手，特別注意他們的體重統計，他們主張，如果要把柔道列入爲國際比賽的項目，就需有規定體重等級的必要。

目前，在德國學習柔道的大約有三萬人，他們首先發揚「條頓精神」，他們的柔道很有系統化。同時，德國人對練習方面也很辛勤，只可惜他們缺少純熟的技術。

柔道傳入德國，已有很長遠的歷史了。在日俄戰爭以前，有一個懂柔道的日本人從彼得堡到柏林去，首次教德國人學柔道；一九二三年，日本柔道的創始人加納治五郎訪德，也曾公開傳播這種柔道。

有許多德國人雖然從日本名師習藝，但是他們的性格固執，很少進步。在第二次世界大戰以前，英、德兩國的柔道在西方是互相齊名的，但在戰後，荷蘭和比利時等國急起直追，已大有後來居上之勢了。

義大利有錢佬的玩意

義大利的柔道水準，無論在質和量方面都比不上法、英和比利時；在義大利，有資格當上柔道選手的只有二百人。義大利人學習柔道，是把它當做一種謀生技術，他們把柔道太過於商業化。

在米蘭有一位義大利的……，開辦了一家柔術館，邀請一位日本選手回去當教練，這家柔術館完全以牟利爲目的。這一家柔道館的面積甚大，規模在歐洲是數一數二的，館內有浴室、更衣室、設備齊全。義大利人練習柔道是有季節性的，這家柔道館的生意最好在十一月，在夏季，人們是不玩這套的。

光顧這家柔道館的多半是有錢佬，會費訂得很高，學柔道的入多認爲是一種消遣。

礁溪

筱臣

礁溪的溫泉，是台灣宜蘭的風景區，而五峯旗山，更是宜蘭新八景之一。礁溪的西方山脈奇異地造結成五個尖尖的山峯，名叫五峯旗山，又稱「關雲長背五峯旗」，因爲礁溪得上有山岳雄壯，景色宜人，奇峯異石，氣派蓋世，又有三層瀑布，點綴其間，而更使它身價百倍。

由礁溪市區觀望……帝君廟附近的大道，朝西方前進，約半小時就到山麓，順着山麓左一拐，西一彎，由右邊的山，跨過了一條溪，繞到了左岸的山，沿途綠草如茵，宜蘭縣四年計劃的示範林，均已林木森森，亭亭直立，而山嶺百花，亦爭艷鬥麗，萬紫千紅，美不勝收。

通過一座鐵木橋和一段絕壁，就到了第一層瀑布：正是一「U」形的山谷，出口很大，三面全是高達五十公尺的疊石絕壁，雄偉壯觀，中間瀑布從三十公尺的高處瀉下，激起無數的泡沫浪花，其音響一曲動人的交響樂。瀑布之下一小湖，碧水綠波蕩漾，澄澈可以見底。

谷內清幽無比，沒有泥土和塵埃，下面全是平坦的巖石，日光除了中午以外，絕不直射在這幽靜的山谷裡，如秋，涼風徐來，京亭，設雖然簡單，但在浪卷了的時候，倘不失爲休憩的一塊園地。一個長方約四尺見方，一公尺的巨石頭，由七個小石頭（最小的直徑約十公分）凝成地擁托成斜披形，一座可容十幾人休息的石屋，就那麼神秘地建築起來，這奇異的石屋是誰的傑作呢？謎到現在仍然是一個謎，所以初來的遊客，多半會走進去參觀一下裡面的石床，既平且滑，遊罷午覺，倒是無比的舒適。

第二、三層的瀑布更高（約百公尺），風景更迷人，但由於沒有開闢道路，遊客甚少前往欣賞。

礁溪的溫泉，該是全省之冠，背負聳嶺，面臨平野，多處分佈，多爲含碳酸泉，無色無臭，不但可浴，而且可飲，治慢性胃病、神經衰弱者之沐浴，亦有特效。就是這裏有一個特點，完全仿大飄式的旅館，每一小組可以佔據一座庭園，而且各有魚池花木，和招待的下女。

另外，在車站的左首，有一座鐵路招待所，亦頗精雅，如果你去浴的話，得自備野餐，那裡是不招待飲食的。還有一座冷泉，在最東車站西三公里，水質含有碳酸，大浴，會起無數泡沫，而冷得可以，不過設備的物質條件比礁溪更差了。

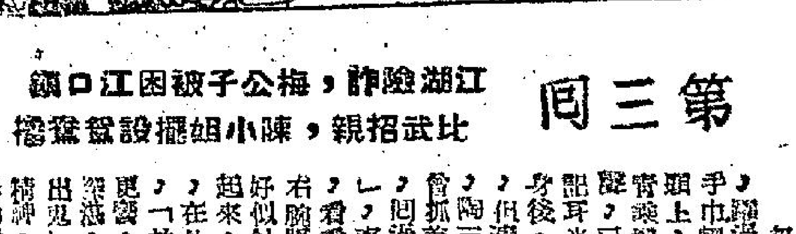

第三回
江湖險詐，梅公子被困江口鎮
比武招親，陳小姐設擺擂

前文提要

陶三春在擂台上正自得意，忽然台下跳出一個小姑娘，向他叫陣打擂，弄得他驚疑萬分。

忽然李小青雙脚從空飛過，踢過陶三春頭頂，手中紅綢手巾輕輕一拋，正罩在陶三春頭上，剛剛蓋着，「拍」的一聲，李小青又伸玉掌，「拍」的一聲，已在陶三春左臉上打了一記耳光，身子輕輕落在陶三春身後。這一耳光雖然未曾打傷，但清脆響亮，台下一陣大笑。陶三春大怒，反手一抓，未曾抓着，左手將紅綢手巾揭下，回過身來，一拔「毒蛇出洞」，直向小姑娘心上一拳打來，看看快到小姑娘身上，忽然右腕脈門一麻，「陽池」穴上好似針刺一般，拳頭再也舉不起來。小姑娘卻乘勢上前一步，在他右邊臉上又是一記耳光，「拍」的一響，比剛才一聲更響，陶三春心知小姑娘武功精湛，暗器打得無聲無氣，神出鬼沒，當下不敢怠慢，打起精神，施出平生絕技，打出一拳「飛花掌」來，只見他縱上跳下，指東打西，身形飄逸靈活之至，不愧點水青蜓，……非李小青所能應付，但儘管如此，陶三春要想傷李小青卻是萬萬不能，他每一掌發出，看看快到她身邊時，卻被一股無形勁力逼回，出手愈危，反彈之力也愈大，所有拳足，總是挨不到她身邊，別說兵器無用，陶三春越感焦灼，……心中痛恨已極，忽然歹念一生，右手已掏出一個……正準備向小姑娘打出，不知怎樣，忽然左手大拇指指尖上，像被黃蜂叮了一口，疼痛萬分，拇指一鬆，握捏不牢，所有金錢鏢，通通跌落在擂台上，叮叮噹噹，成一片，撒滿一地。台下觀衆又是一陣嘩笑，陶三春暴跳如雷，滿手既已帶傷，只有運用兩腿作戰，只見他飛起右腿，向小姑娘踢來，這一腿名叫「朝天登」，練習時，講究脚尖要踢過耳邊，臨敵時方能傷入面目，這是打上盤的腿法，……下盤，因此「朝天登」腿法，令人防不勝防，這一腿陶三春用了十成力氣，滿想一脚將小姑娘踢下擂去。殊知小姑娘身……過周，梅冰潔已經依稀了「纖腰神功」，……一般，如果冰潔自己運用時，尚可隨意收發，現在他在暗中援助，只求防護着李小青，不叫她受傷，因此陶三春這一腿跌了上去，自己所發之力，全部被反彈了回來，又是打中了「朝天登」的手文腰，小青一嘯道：「我要把你打下擂台，你信服了吧！」引得台下之人又一陣歡笑起來。這時正是收擂時間，鑼響一聲，羅雖一下而散，衆人散後，擂台後面一棵大樹上，輕飄飄跳下一人，正是梅冰潔，……李芳飛步上前，攙着小青，走到主人棚中，……陳佩芝父女，立時將他擁在懷中，親熱不已。……李芳迎着，同到後堂赴宴去了。

再說陶三春被衆弟兄扶走，心中惱恨已極，也不向主人告辭，帶着幫中人馬匆匆而去。出了陳家莊，一路計劃如何將今日之辱，……定有蹊蹺，那小女孩僅管身法靈活，出手投足之間並無異人之處，何以每次自己發脚，總挨不上她身子，即被逼回，難道另有高人在暗中幫助她麼？這樣一參詳，頓時覺悟，心中暗忖：「想不到我平時慣於暗算人，今天卻在一個小女孩身上。」剛才在擂台之上，拚全力動手，急切之間，却無暇考究，如今想來，越想越氣，得着路旁一棵小樹，狠狠一脚踢去，那樹一聲咔嚓，從當中折斷，樹皮連着樹枝在風中搖曳，心中惱恨難消，忽然眉頭一緊，牙關一咬，狠狠說道：「我決報此仇」……

正是：欲知後事，且看下文：（廿八）

……於荷印已發知約，無需民衆組軍衛國，而其志不在此，勢必不允解除兵符，那時恐怕會有衝突，不過其號組軍時間太短，人數不多，難與擁有全國兵力者抗衡，但蘇卡諾是否法於其產黨……

……除加諾，投得一個油礦，如果取得印尼的汽油，在軍事和工業上均佔大利。

印尼除汽油外，最豐富的是橡膠、椰子、錫、胡椒、甘蔗、咖啡、牛皮、水果、金雞納等豐富……印尼人懶隨成性，勞動太辛苦，大家都想辦法求財，故爲官者無一不貪污，公開敲詐，凡可入手者，多有多取，少有少食，以致政府稅收無着，故印尼的經濟，竟弄成沒有外滙，由於政府困……

……如果金錢問題的爭吵反映了姊妹中的某些弱點，這問題就然是重要的。如果一……

今日提要：二條巷口乞丐尋事 廣元府內女俠忍氣（二九四）

上文因果：上文講到田牛刀求張先生到賜田姑娘一物，以爲雪夜下山之報酬，張先生見其情動如視，便賜姑娘親從而去，隔別求張劍光出世，此舉行以……張先生在三日後歸來，務必收姑娘，張心中感激，不絕拒五姐，已覺其事，在阻止……以緣之行，但不能收留姑娘……

金鼎關河

新派刀人著　鳳子插圖

第四回　傲嶽靈夢三太子　眼眉雲映九蓮花

是夜張先生曲盡其能，安慰五姐，五姐道：論色、論智藝，都不敢自詡入門無二，恐也不敢說自己後人。就是家姐四人，所姿永認我是難得的美才。夫人初見姿，便以心相許，十分疼愛，以作主，神與千歲，何待枕席。滿以爲千歲從此安心，誰知果然沒有好久，就已經想到他人了。闖了好在我們這大床邊，就因爲一眼瞧見姚的姿色，所以生了傾愛。張先生聽到這裏不得不陪罪道：這話一點不錯，我不能反駁你。求你恕我。五姐忙伸手握住他的嘴道：言重了，難道你要我有罪麼。說完摟住了張先生……如此，心中很重。且說田牛刀借劍光，出了張先生庭院，便乘了劍光，直沖向空中，隨光下降，經過了諸山峯，直奔眉山縣城，在東方天明之時，到得城牆內……現在又在釀雪意，主是本派的女教師玄慈師太，這位白眉老尼，正在佛堂上做完早課，見姚來到，笑道：昨夜我已知道今早山上有人會下來，卻不知道是你。你爲何一個人，不同你師叔一處。田姑娘即了頭，說道：姪女是隔時來命下來的。昨天傍晚才知道，廣元知府馬明，有志封侯，已知三太子在四川境內，現在省內查訪之言，說不定已經知道三太子的下落了。因此彈壓師姪女下山，到廣元去查看。玄慈師太道：廣元馬知府，是口傳出身，此人信奉秘密的一支名叫紅教的邪宗，他手下有幾個軍師，各派不同，但都有邪術。你此去須小心在意，我今天就通知沿途的弟兄，援助時，便可通知。師叔們萬一你要人，廣元府城南正街二條巷的草鞋劉師父家，是你落腳之處，有錢子可以沿借。你且吃過齋，再上路。田牛刀同去用過了齋飯，便背辭到縣城裡行來，遇了一匹驚駭爲伏虎寺辦事的騾馬，一雙眼珠，在黑黑的眼中閃着，向着田牛刀作油皮滑頭的笑道：姑娘，是我大胆，是姑娘大胆。我睡在那裏，姑娘卻從我的頭上跨了過去，我雖然對來，也是個男子漢，姑娘竟不當我是人，好似沒有看見似的，是姑娘大胆，還是我大胆。田牛刀已看出他不是等閒之輩，便不再使氣，以免上他的當，反而收了心平氣和答道：非奴家無禮，是這匹馬大胆，牠以爲無禮，既如此，便跳過來了，算我倒霉，請你不要計較，非有意。那乞丐冷笑道：好一個倒霉，須知你是女子，在我頭上過去，我已經做了乞丐的人，現在再倒霉，只怕不能再倒了。難道下一步，就是死路一條了麼。好，姑娘請吧，我認了倒霉就是了。田牛刀要想見草鞋劉，也就不再說話，放了繩，轉身就走。誰知那馬死也不肯動，四蹄有如將生了根的樣子，一動也不動。田牛刀忍不住了，便不再去拉扯，將繮繩放在馬籠頭上，過來對着乞丐稱了一稱道：師父，是我知道不是了，請師父高抬貴手。那乞丐仰起了頭，裝作驚愕的樣子問道：師父，我是師父麼。姑娘還不趕路，卻又來尋我的事，這是爲何。田牛刀陪笑道：師父，這馬釘住了不走，定是師父見怪了，推倒在床，跌倒太子，不過陪禮，師父請勿見怪而已。那乞丐道：我的不見怪了吧，便是我乞丐的香到此，昂首答道：否認的可以原諒，你的別的，姑娘從我頭上跨過去，可就太難了，我原諒了，請休。馬不肯走了，這不怪我，你看牠不是獨自在走麼。看時，果然馬已向前踏步。正是：操縱自如 乞丐非凡

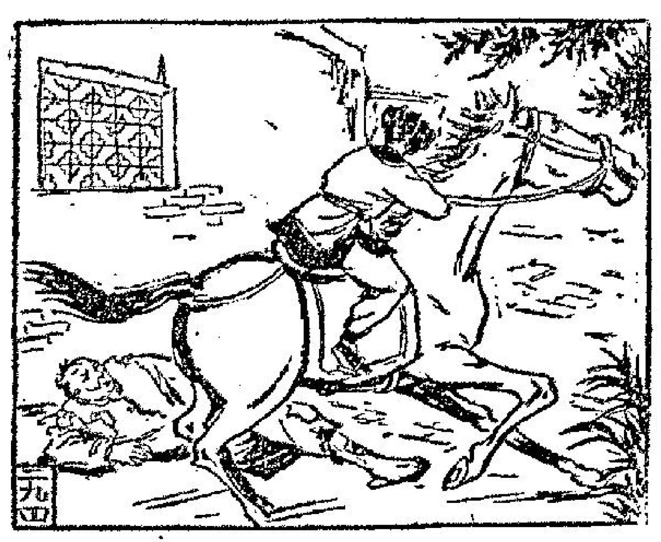

吳越春秋

南宮搏著　王雲屆圖

地板古怪

「夫差，什麼啊？」她氣呼呼地走到他的身邊，而且直撲到他的身上。

「哈哈——」夫差終於大笑了：「你是聰明人，這一回，可被我逮住了！」

「我不聰明，和你比，我是笨人哪！」西施揉着他：「夫差，好人，告訴我，那是什麼？」

「這個，說來話長，」夫差不肯立即宣洩秘密，看她坐在自己的身邊，然後又彈起玉尺，輕輕擊磬。

於是，樂聲似潮水，驟然而來。接着，長廊右首的門戶開了，八名穿紅的舞伎走出來，左首，有十名穿綠的舞伎出來，她們走到長廊中間，樂聲又停止了。

那個玄秘的聲音又出現了！西施凝看舞伎們的腳，長久，她重重地打着吳王的肩胛：

「夫差，那一定是地板有古怪！對不對？」

「對了！」夫差一擺手，制止舞蹈，欣然斟出一杯酒，送到西施唇邊：「你總是聰明人！」

「夫差，別那樣吞吞吐吐好嗎？我有太多的事情要問了！」西施着急地搖撼他：「這走廊，古怪的地板；還有，這座行宮，館娃宮，爲什麼用這樣一個名字——是幾時落成的？怎麼我一些也不知道！」

「別急呀！」夫差故意逗她：「讓我一件件來告訴你！」他又傾斜着，悠悠地說：「西施，你記得半年以前的一個夜裡嗎？我說過要建一所離宮給你，這就是了——館娃的娃，就是你。姑蘇人稱女孩子爲娃……」

「噢，你真好！你真好！」她真正喜悅了！纖手握拳，胡亂地捶他打的胸膛：「說過的話會實現的！」

「自然，我怎麼會騙你呢？」夫差捧住她的面頰輕吻：「祇要你喜歡，我可以把吳國給你！」

「吳國自然是我的呀！」她俏皮地說：「你是吳國的王，而你是我的！」

「是了！」他又吻她：「西施，你喜歡館娃宮？」

「先講給我聽，這古怪的地板——」

「那是一個發國巧匠的傑作！」他說。得意洋洋地喝了口酒：「這地板擱放彎曲的鋼片上的，人踏上去，鋼片支到壓力，凹下去了，等人行過，鋼片又凹上來，這就是彈性。」

「那末，聲音呢？」

「這地板之下的釘着無數薄薄的小銅皮，下面又埋了許多甕，鋼皮受震動的抖動，下一端礙着甕，就發出聲音了，腳步又有輕有重，所以鋼皮的長短不齊，還地板就會奏樂——我把還長廊命名爲響屧廊。」

「夫差，那是從來沒有過的啊？」她悠然一說。

「是的，因爲你也是從來沒有過的人！」（五〇）

逝水東流

幻影著

十四

也不知道過了多少時間，當冠形感到一個人的腳步聲走近他的時候，他這才醒覺了過來，他微微地睜開了眼睛，覺得室裡的陽光已經很微弱了；當他再一轉頭往外邊望去的時候，他就瞧見了一個很美的微笑。

他大大地驚喜了一下，病也差不多好去了，他支起了身子，欣喜地說：「樂平，是妳麼，妳來了！」

他又差不多撲下了床……樂平走到他的床前，「今天一定是考得太辛苦了，你母親說你一回來了就躺着，但是我不想驚醒你的，她說你病了！」冠形很激動，他凝視着樂平，「我會好的！」

「不，」冠形勉強坐了起來，「我不會倒下來的。」

「希望你能夠渡過難關，你竟因這個考試而病倒了，我也很難過！」

「謝謝你，樂平，妳近來好嗎？」

「唉！許多年了！許多年了，自從那一次重陽節以後，我們就一直不曾見過！」

「我當然記得，樂平，但那都是過去的事了！我希望知道的，是妳的現在，妳現在好嗎？」

「唔，」樂平笑着，「妥用你的一句話，冠形，我也不會倒下來的！我今年也畢業了！也參加了會考，還念書！」

「是的，但我念的是夜校，日間，我可以去工作！」

「樂平，妳真勤奮啊！」

「我承諾過的，」……「希望是這樣，冠形，我也相信你的成績，我相信你有很好的成績……」

「那麼，你就繼續努力吧！冠形，我要爲自己打出一條路來！」

「祇不過，你的身體要好好保重。」冠形腼腆地笑了，樂平也笑了！在夕陽的餘暉中……

天池俠隱

王香琴

八：巫山風雨

曾陀派的人，這樣的會面，倒是意外的事情。張天齊大叫道：「你們從那裡來的，也知道鐵木魚和尚，早給天池的胡一劍殺了嗎？」張天齊便把通天神尼到背陀山的事情，說了一遍。

「是那個說的。」

「還有，司馬英給胡一劍的門徒，殺死在巫峯上，這是你們未知的事情。」

「這一來，確思道便又道：「是那個眼見的，你祇知其一，未知其二……」說還未完，……張天齊才說了出來，又教張天齊宵雲和尙殺死了司馬英。大叫道：「就算鐵木魚究竟是不是死在胡一劍的手中，也不知道。」張天齊鐵羅子一群人痛恨胡一劍，爲的是內情複雜，鐵木魚究竟是不是死在胡一劍之下，也不知道。江冷忙道：「那又不對，我們也要殺司馬英的死亡，可能爲了誤會，我們不能爲了誤會要殺人，這樣殺下去，便不得了！武林裡很多禍天大禍，都是由這樣誤會引起的。」張天齊聽了，悶不作聲。

在馬當口過了一晚，第二天，確思道教殷各人把船駛上巫峯，確思道再三叮囑各人，切不可意氣從事，見了胡一劍後，把事情印證，是非便會明白，彼此都是武林裡的人，從來無仇無怨，也無往還，對他無端殺了鐵木魚和尙，是不大信的。紅衣和尙又把當時的事說出來，宵雲和尙痛恨司馬英的死亡，大叫道：「據楊騰蛟說，當時你也在場，你也是殺鐵木魚和尙的兇手。」紅衣和尙正要駁斥，江冷一手把他扯着道：「和尙，不必多說了，到巫峯去吧。」（八二）

其事越來越複雜，越來越有秘密，確思道明知內裡必山來。」

「我們不祇是眼見這件事，我們有多少人一齊見的。」

……把前事一一說了出來，又教他們身旁或是眼見的事，也小心的陳說，張天齊宵雲和尙鐵羅子黑虎子武玄英虎目瞪眼，把鐵木魚和尙的屍體，還同懷玉山，都吃一驚，對着了一眼，做聲不得。沉默了一會，張天齊問道：「他說胡一劍當時楊騰蛟有什麼話？」確思道道：「他用詭計，用一把小劍子，把鐵木魚和尙殺了，但紅衣和尙卻說是楊騰蛟殺的，我們這一次來，爲的是要找着楊騰蛟和各位兄長，一同往巫峯，和胡一劍算賬。」確思道嘆了口氣道：「你們還未知道這件事的來龍去脈，知子給楊騰蛟宵大姆謀殺，對……」

藍湖白眼

穆穆著

一〇五：關鍵所在

陣地顯得東來西叉倒，自不得了。林棠珠大叫道：「千城，敵人衝得那麼兒，我們有支持不了之勢，你老是呆站着幹什麼？快去助爸爸媽媽吧！」杜千城嘆道：「敵人拚死，野狗兒猛，我不懂放槍，相助又出得了什麼力？」林棠珠道：「有一分力就也要付出一分的，難道站着等敵人把我們的陣地衝破不成？」

不論杜千城入邪路抑或是正路，林原夫婦這一戰如果失敗，他都會丟了性命的，切身利害，杜千城只有到前面相助作戰。林原夫婦不知他的心意尙在邪、正兩途之間徘徊，見他來助，還以爲他依從林棠珠的話，和自己站在一起，禁不住欣悅，喜道：「千城，這樣子才是我們的好女婿。努力吧，消滅敵人之後，我們有一千萬塊錢，一樣可以享受走到別處。」林原跟着把一挺機關槍交給他，說道：「千城，你雖不懂放槍，但放機槍的法兒簡單不過，扣動槍機，朝準敵人射去便可以。」含着機關槍去助鄧跛子，你總要給他一點助力。」

杜千城拿着機關槍去和鄧跛子會合。鄧跛子亦以爲他決意和林原夫婦一道走，大表過謝，說道：「千城，你這個樣子，才像林原夫婦的女婿。」

敵人聯同野狗，怒潮般狂衝過來了。卜卜的槍聲中雜着野狗的猙獰狂吠，成勢甚猛。林原夫婦聯同鄧跛子，拚命的支持，陣地仍岌岌如纍卵。他們本是佔有優勢的，這一仗，決不會落敗；只奈敵人拚死，把生命不當作一回事，人人死戰，威猛自然難當，於是敵人雖在下風，仍能把林原夫婦壓迫得喘不過氣。

金雄、張奇和周寶三個匪首，見手下效命，自然不會放鬆，大叫道：「同夥們，奮力衝殺吧！這一戰，我們不只不會敗，而且不難把劣勢扭轉成爲優勢，殺敗了林原夫婦，我們不只可以求生，而且有錢，大功告成了！」

這三個匪首不斷鼓舞，各匪徒的拚死念頭便更狂烈，果真是排山倒海；林原夫婦和鄧跛子在邪路上雖經歷滄桑，面對這排山倒海的攻勢，亦感極難應付。林原夫婦手下百四五十人，除了三十名左右是老部下之外，其餘百餘人都是受僱的；老部下自然效命，受僱的邪路人見形勢不對，便動搖起來了。如果受僱的百餘人貪生投降，便一敗塗地，所以林原夫婦一邊力戰，一邊向他們大叫道：「努力，大夥兒努力，這不過是敵人死前的最後掙扎，我們苦撐片時，敵人掙扎之力告竭，我們便可以全勝。局勢仍對我們有利，不必害怕的。」

林原夫婦所說，當屬實情。關鍵在於這些受僱而來的邪路人能否一心一意向他夫婦効命來把敵人死前掙扎的拼命一擊對付過去而已；如果不是一心一意，落敗的仍是曾經佔了優勢的林原夫婦。（一〇〇⑳）

晚香

十、空山妙語

司徒畏適才在「武當」「霸浮」兩位掌門人前，仍敢那等口出狂言，趾高氣揚！但如今被「凌波玉女」柴無垢這兩道目光一注，卻立即悚然低頭，滿面羞愧交集，神色，英風豪氣，一齊盡斂！

原來司徒畏一見柴無垢，伏牛山中自己將施詭計用迷魂香，準備將醉倒「桃花娘子」顧留香，先盡情淫辱一番，再以「紫鍛神砂」，將柴無垢二度毀容，會轉秘失蹤，立上心頭！尤其柴無垢竟會神秘失蹤，及那條宛如鬼魅，驚得自己幾乎心膽皆裂，四面八方齊作，卻無法捉摸的「天良何在」話音，彷彿在頭腦之中，心靈深處，往復盤迴，自然羞愧難禁！

冰心神尼對師妹柴無垢與「雲山劍客」司徒畏，互相戀之事，本被他們極爲隱重地，瞞得死死，絲毫不知！祇聽師妹在「武當」「霸浮」兩派掌門人前，當着「武當」「霸浮」兩派雖山過久，但與柴無垢一見，便把那句自無餘子，驕狂傲害的「雲飛劍客」，看得成然黯斂，愧形羞顏，不由有點詫異，不好冒冒加斥責，正想稍微低聲數說幾句，但見柴無垢冷冷看了司徒畏一眼，……

「霹靂劍」「霸浮派」掌門人冰心神尼詫異，但被她聽過「霸浮派」玉女和「凌波玉女」柴無垢日光相對，司徒畏這等怒紙不與「凌波玉女」一樣，也有些不已！明心存愧怍之狀，心中一動，「霸浮派」二劍客「柴無垢」「霹靂劍」「繫疑天尊」眉毛一皺，……「司徒畏這種神情，銀牙一咬，冷笑說道：」

「柴無垢，說不定也知道，眉一挑，嘴兒，說道：」

「凌波玉女」柴無垢聽師姊問道：「武當」掌教……

霹靂薔薇

「柴無垢」雲之使……五字方吐，便被一種與伏牛山中所聞的語音，彷彿的語音一般……心情一悸，倏然住口！

這語音是冰心神尼運用佛門「獅子吼」神功所發出的聲響：

「司徒畏住口，再若出言無狀，便讓你先嘗「凌波玉女」柴無垢的「霹靂劍」「殺人蜂」「繫疑天尊」……」

……司徒畏目光冷冷一掃四外，繼續向冰心神尼及弘法真人說道：

「請於「天翔毒刺」的那件公案，其中尙大有隱情，柴先垢已知八九，明日「天都大會」以上，當着各派羣雄，必可弄得水落石出！」

「霸浮派」第三劍首！自鐵冠道長以次，聽得意外，滿面驚疑神色地，欲知究竟？「武當」掌教弘法真人卻欣喜頗甚地合笑說道：「柴女俠，既知此項重大秘密，何不說明？若能因而化解一番武林浩劫，委實功德無量！」（一〇〇⑯）

二十二：救回一個女人

「噢！一個大鐵！」船上有兩三個聲音同時叫出。林探長抓起那個大鐵，反覆細看。鐵的外表和普通的鐵一樣，但一時無法弄開。於是把鐵放在袋裡，又把那些東西都放在袋裡了。然後又問：

「麗娥，以後又怎樣？」

「我見他們包好了，又拿了一條長繩，把袋子紮好，便把袋子放到水裡去。跟着他把繩子綁在小船的一根木頭上。之後他便專心去對付那樣迎面而來的大浪了。」

「後來，忽然一個浪把船弄翻了，我……」「後來，忽然幾個大浪之後，桅杆也斷了。帆也吹到海裏去了。我也不知道怎麼樣掉進海裡去了。我拚命用手划，偶然碰到一塊木頭，我便抓緊它。就這樣抱着木頭，才不致浸死。後來我也不知道了，我便漂浮到那塊木頭上。大浪來了，小船翻了……」他卻仍在船的周圍出現。忽然又一個大浪來了，我便抓住它，……他卻儘在船的周圍出現。

「好了，我看這件事到此也要告一段落了。」林探長說：「但他用手勢制止……

「雖然我沒有找到我所要的人，但到底已經救了一個無辜的女孩子。」……

「你得到了這個布袋呢！」麗娥在旁插嘴說：

「你知道那布袋是很重要的？」林探長看她一眼。「我不知道。」麗娥說：

「過去，要是有人把布袋帶回家裡，等他的朋友來取……」

「他的朋友？你認識嗎？」林探長問。

「我從來不認識他的朋友。當時我也生氣，所以我已經當他面說過：我再也不會理他的布袋子的。」麗娥說。

林探長笑着點頭，讚美她：「對！你這樣做是最好的，他好像你也待他好，他壞，你就不理他。麗娥，要是將來你再見到他，你會和對他瞞騙別人嗎？」

「我不再幫他了，」麗娥坦然說：「我已經知道他是一個爲甚麼還要幫他？」

他們在船上談論着，這艘水警輪也在風浪之中駛回岸邊。楊家父女欣然回家去了。他們一路商量着，如何設法陪同一條小船給別人。至於林探長，目送這對父女去遠了，忽然想起一個問題，便追上前去。（⑬）

「林探長，那個布袋呢？」……人已昏迷過去。便把他救到船上來。」「一個水警在旁邊說。

天羅地網

江陵

大海生死戰

托爾原著·林荷譯

七十八：屍首堆上行走

克雷格掙扎着爬起來，結果由于體力不支，終于又跌倒在地。

過了不久，他死了。稍過一些時，第三大隊的L隊開始沿着「何塔」公路出擊，不久就見到了一輛「修曼坦克」。據他們的猜想，第七裝甲師終于突破敵陣了。

但是，這猜測顯然是錯誤的。那輛「修曼坦克」究由德國兵駕駛的。當它見到L隊的士兵時，立刻開火射擊，L隊兩邊受敵，立刻向上山坡，挖壕溝，準備作無望之抵抗。

而第三大隊的其餘士兵，則繼續向何堡推進，此刻已攻抵「何堡」近郊。

他們停留下來，等待炮隊的增援。但是他們並不知道一哩以後的地區，美軍第五百九十野戰炮隊已被敵人擊潰，正在燃燒中。

現在，第一大隊也開始進攻了。但是它的指揮官克雷格已經陣亡了。該隊執行官對整個進攻計劃一無所知，率領大隊直往何堡衝去。他也不知道德軍正從左右兩方逐步迫近他們。

然後，第二大隊對于昨日之戰仍未明瞭，開始向山峽進軍。一會，手提重武器從右方射來。

第二大隊的士兵，對于突如其來的進攻極表意外，連忙警覺，立予還擊。原來他們的「敵人」卻是他們的友軍——藏乞奴的部隊。

整個艾菲乞納區，陷于極大的混亂中。

「聖戴」的情形，克拉克將軍，開始對他的部下更具信心了。當他到前線去視察時，他發現前方的士氣非常旺盛。他的部下都是驍勇善鬥的，祇要軍火不缺乏，他們一定可以堅守「聖戴」。

第二七五野砲隊的指揮官加萊正在向克拉克報告情況。加萊的部隊曾經拒絕上峯的命令從「聖戴」退出。兩日來，他們是克拉克唯一的炮隊生力軍。

當他從德軍屍體上爬過。這些德軍的死狀十分可怕。鮑宵俯身察看，在一部分屍體上看到了GD兩個字母。毫無疑問：這是著名的「德國哥羅士傘兵團」。

鮑宵少校正在「聖戴」近郊指揮戰事。他有兩個特種大隊，十隨牛，他會經帶着巡邏官員到鄰近森林去視察。

據鮑宵所知：這「德國哥羅士傘兵團」是在俄國境內作戰的。㊀⑧

新麗琪大飯店 結婚禮堂

精製俄國大菜，歐美西餅麵菓，一流西廚主理，座位舒適，格調幽雅，空氣調節，價格公道，大宴小吃，歡迎社團學校茶會。地址：九龍金巴利道十二號A至十四號（即美麗華酒店對面）

數付期分車單 元拾付月 便簡續手

用保修包·准總牟車·行車運也

鳳凰池 冷氣舞苑

重金禮聘女下海 大陸小姐 澳門美女 工廠皇后

日夜二時開始 一元

油麻地彌敦道二六七號一樓（百老滙戲院側）

快活樓 舞院 熱浪

新星玉女 狂舞作風 痴情少女 露莎 噴火女郎 文娟 青春玉女 美施

通場一元 二時開始

佐敦道統一大廈A3二樓（即統一茶樓二樓由上海街入）

明珠 冷氣 舞苑

柴玲玉女 玲玲 芳芳 避暑妙境 空中樂園 神秘迷戀

日夜二時開始 限十二位 光臨請早

白加士街79號二樓（近佐頓道口）

蘭花公寓

佳家風格 冷氣水晶 幽雅無雜 租值廉宜

彌敦道二四二號三樓三面上落 夜後由彌敦道正門按二字電梯上落 電話：六六〇九九七號

官涌旅店 冷氣

九龍官涌街　號

瑞士公寓

半山區環境幽美，冷氣房間，新冷熱水，租特廉，齊備全月

台四號電話七七〇〇八二

公寓廉讓

有尖沙咀近落公寓，冷氣風扇生財器具齊備，因東主遠行，租特廉價讓有意者請電話：六八一一八二　洽

錄音？

你要錄音嗎？請來北角道滙源街廿八號四樓，設有大批新唱片，種類多，備俱全，每小時祇收七元，錄音時七元九，百叫每晚後陳洽

售椅化梳

新布新任保安，新人，…法…

金面桶

相命專家，剪報來說，祇收一元，如有不靈分文不取，德輔道中二八二號二樓

神奇蛀粉

飛龔美 蛀粉·凍水即得，就蛇珍，係第一，彌敦道663號 電話：50495 永安總代理

美心 冷氣公寓

最幽靜又舒適，房租平家庭式

沙咀彌敦道九龍華白山道上東京戲院側轉利大園電話：774201

羅頌如 醫牌中

醫生 早上九時至下午六時 下午八時至九時 天時至午… 電話：七七七一九

潘柏 增設九龍醫館

民間頑症秘方專著者

彌敦道242號（立信大廈一樓）九龍早晚診，每日上午九時至十時，晚八時至九時半，中午十二時至十二時半，香港德輔道中254號二樓診症電話：四四六七〇〇

專醫久咳痛症虛弱

杜蟲靈藥

英國製造「ANTIPEP」安胃保腸，一服見效，七次除根，凡有蟲病，必服之，杜絕各藥房，均售

贈醫胃痛

專醫胃痛，胃酸，反胃嘔吐，胸肚痛，時肚痛，時痛止，地中贈醫胃免費，永福街98號，加士白路，右油麻地便…

熊國輝

蟀蛇捜骨丹風痛

鮮

似毛非毛，肉行走蟻，皮膚變色，過敏癢，水流腫，痛症一服，重症三服，診費五元，三服五元，午醫仔大道東七號，下午佐敦道三七號三樓，連…

工商晚報分類廣告

銷數廣 效力大 收費廉

每段 大字四個，小字四十，一元 每天 上期收費 不折不扣

凡涉及法律廣告，請攜同身份證來本報辦理刊登手續。

治刊處：

㊀香港德輔道中四十三號本報廣告部

㊁彌敦道七五六號B地下（即東樂戲院側近太子道口）

電話：八〇九六五八

㊂油麻地上海街三一九號老寶公司

電話：六四三七九

㊃元朗康莊市場寶樂街六號仁愛診所 電話：二七八

明天隆重獻映 飛機遊艇搬上銀幕

倫敦紐約高級大國好萊塢三大世界國際影樂壇長

七時桃源奇變驚險冒張情 片

全部伊士曼七彩

一飛冲天

桃源新星 方心 高寶明 天才童星 馮寶寶 領銜主演

監製 羅舜華 導演 王天林 製片 黃卓漢 李芳華

都城仙樂

電懋公司又一部歌唱影交響鳴動流暢，電影

南北和 姊妹作

第13天映

南北一家親

丁皓 白露明 張清 梁醒波 劉恩甲

南北紅星主演

王天林導演作…秦亦孚…

今天四場：皇后、麗聲、五都、皇都 白蛇傳

連廿天已收入大萬… 映一…

林黛 趙雷 杜娟 主演 岳楓導演

中央

四時起 明日埔頭 湖滑地 比斯 獻映 世界 兩大…

國王與冒險家

英文字幕 中文上映 主題曲 胡蝶姬 …尤敏伯納 …

下期換映 快使龍虎 片恩仇

明日十一點半 十二點半 早場

長恨歌

芳艷芬主演

百樂門 東方 京華 都會 麗斯 新華 豪華 利舞台 樂宮 新世界

今天獻映 盜柔腸 劇

關克·出品·羅新·連續愛情巨片

中文上映

金童玉女 新聞 希賽 莉 米路 大士路 傑作

明十二點早場 四 爲我郎 十七歡 公合

新馬仔 鄧碧雲 劉…

今天獻映 五點半 兩點正 九點四 十一點八

特七彩 小福星

金童玉女 文惠珍·李察伊根

和大連尼裴 姝朵爾麗迷 人充滿情…

明早 麗聲 …聖誕 巨片 小 女俠 馮寶寶

最後今天四場

部氏出品 聲…世界東南亞 彩色片 ·巨彩…

林黛 趙雷 主演

貂蟬

明天映 從來瀟灑 ……的女…

明早 血戰虎門

最後四場 佩倫…

醉臥沙場 莫……

今天獻映四場

維納斯 戰爭 片巨

佐治甘利 … 孟祖 … 烈呂 ·演合

鐵臂金剛

七彩上中文 特藝

下期映 雙妹怨

明早 雙雄地戰

新世界

祇映今天五場

關克新滑稽喜劇

諾亞斯 福星 傻人

片上中文

姊妹 ……

明天映 林家聲 …

門當戶對

何明性紅丸

專能治胸肚火…

方佐百寶茶

梁店有售

敬請廣告客戶注意

巡啓者 貴客戶不論直接或委託任何人經手刊登本報廣告應付之廣告費必須憑蓋有本報收銀圖章及經理私章之正式收據方可付款否則如有誤交本報概不負責此啓

工商晚報 謹啟

利舞台樂宮

連日滿今第十一天

超闊銀幕· 彩色·七彩片上中文

才子佳人

加利格蘭·桃麗絲黛 主演

利舞台明日十二點半三十二點…

今天隆重獻映

…比… 拉狄 加利 ……

把我嫁給天上人

…

中英文片 最新…公…

展映一天

伊莉莎白… 碧姬·巴…

決死雄師

七彩 特藝

明天 隔牆紅杏

第四週映

林黛 趙雷 合演

白蛇傳

皇后 桃源 春戀

明天早場 …

正是：欲知後事，且看下文：（廿八）

今日街坊節
下午六時假大會堂會盛會
各街坊會分別敬老慈幼

【本報訊】第九屆街坊節，各區街坊福利會聯合會今天下午六時，在大會堂舉行慶祝大會酒會招待嘉賓，屆時港督將偕女公子巴巴拉小姐參加。大會柬請千名中西嘉賓與會。

除此大會外，港九各街坊會亦分別在本區會所舉行慶祝儀式及敬老。

現將各區街坊會慶祝「街坊節」的秩序分錄如后：

中區街坊會：昨晚提前舉行遊藝晚會，預祝街坊節，在區內九如坊遊樂場招待坊眾和兒童千餘人，直至深夜才盡興而散。

灣仔街坊會：今天中午十二時在區內修頓球場舉行慶祝大會，招待老人和兒童坊眾。老人將獲贈壽麵和「利是」一封；兒童也同樣獲贈禮品，而且還有兒童摸彩抽獎節目，以發揚敬老慈幼的精神。

北角街坊會，也準備在中午舉行茶會聯歡，地點在該會的國貨館，參加慶祝的兒童將獲贈禮物一份，老人則有摸彩抽獎。

鴨脷洲街坊會，上午十時在區內明珠戲院舉行慶祝儀式，招待兒童八百名；下午三時在會所舉行敬老會，招待六十歲以上的老人二百餘位，並有禮物贈送，晚上並有粵樂晚會，招待坊眾。

油蔴地街坊會，中午十二時在會所舉行茶會慶祝，晚間在金漢酒樓舉行聯歡宴會。

尖沙咀街坊會：上午十時，在會所慶祝，設長壽麵五百份與該區老幼，晚上放映電影，免費招待坊眾，同時該會學校校慶日在該校操場舉行第四屆運動會，有各項運動節目。

旺角：自今晨至下午，節目連續，分三個場所舉行慈幼大會及敬老大會等。慈幼會在域多利戲院及東樂戲院舉行，放映「國家有喜」、「一家八口一張床」。上午十時半開映，免費招待該區兒童坊眾。敬老會於上午十一時在奶路臣街會所舉行，招待該區六十歲以上老人，有長壽麵分贈。領麵證及參觀電影入場券，明午二時半在會所派發。

深水埗：上午九時假英京大戲院舉行慶祝該會成立十三週年紀念，晚間在會所舉行千人宴會。該會為提倡智力運動，一連兩晚在長沙灣球場公開象棋擂台比賽。

何文田街坊會：午間在會內禮堂，茶會歡叙，今晚八時宴會聯歡。同時特備禮品數百份，以饋贈全區男女耆英。

元嶺街坊會：上午十一時在會內禮堂舉行大會，七十歲以上男女，由會致送禮品一份留念。假永康中學舉行聯歡宴會。

大磡村街坊會：今日中午，並招待七十歲以上的老人約一百名。

[illegible]埔街坊會：敬老聯歡聚餐大會，已於昨日舉行。

柴灣街坊會：午間在會所設茶點招待，晚八時舉行聯歡宴會。

香港仔街坊會：上午十時在會所內首先慈幼，午間在皇宮海鮮舫敬老會，并派送禮物，招待六十歲以上之老人。屆時由理事長方樹泉簡單致詞。

西環街坊會：今午十二時，備禮物包五百份，分贈該區內貧寒老幼。下午七時聯歡叙餐，每位酌收席券五元，不足之數由各理監事補效。

紅磡街坊會：今在蕪湖街兒童遊樂場舉行遊藝大會，晚間聯歡。

西區街坊會：下午五時，假座高陞茶樓慶祝并舉行敬老會。

赤柱在天后廟前曠地搭戲棚，上演粵劇兩日三夜。

大坑西街坊會：今午十二時敬老會，并分贈糧食包及壽桃禮餅等禮物。慈幼會招待該區兒童，贈生果、麵包及白米一磅。

京士柏街坊會：前日預祝外，今日下午八時，在區內放映電影，招待兒童及老人。

黃大仙街坊會慶祝街坊節，今日下午一時在會所舉行慈幼會，派發兒童恩物六百份。下午四時至五時舉行敬老會，招待七十歲以上老人一百八十位，參加聯歡叙餐。

「西香港」計劃
港人甚感興趣
代表人電話昨整天不停

【本報訊】此間不少商人，對于在英屬巴哈馬之「西香港」計劃甚感興趣。但美國退休海軍少將約翰保根，昨日下午二時後之電話，忙個不停，保根係發展集團之代表，下榻半島酒店。據稱：渠之計劃，在香港獲得熱心而廣大之接受。

渠謂：此位香港商人在世界上最大之機會，並可促使發展開設分行。

渠又謂：有興趣之人應及早下決心，因紐約人亦感興趣。

渠謂：美國係世界最大市場，而大巴哈馬係在美國前門檻，婦女欲來港購物，但道路太遠。每年有八百萬人赴佛羅里達，其中過半數係女子。而由佛羅里達至大巴哈馬飛行，僅三十分鐘。

保根又稱：現正考慮發給經營賭博執照，但只有將流利之百分四十用于建設學校或教堂等有價值機構者，始予接納。（日）

新畿內亞華僑
在港進退維谷
護照無效如何是好

【本報訊】許多由新畿內亞來港旅遊之前荷蘭「保護人民」，現正陷于困境。因當地政權於十月一日易手後，彼等所持之荷蘭護照現已不再有效。此等人士究有若干，並無官方消息可供參考，但估計有數百人，全爲華人。

關於此等人士之困難處境及彼等在港之居留地位，記者昨向政府探詢時，發言人謂，政府正檢討此情形中，任何個案由當局處理時，當依個別加以考慮。

荷蘭代總領事雅爾生稱：荷蘭已採用一法例，將荷蘭保護人之地位於十月一日取銷，使符合移交西新畿內亞政權之協議精神。故自十月一日起，此等人士已不再受荷蘭保護，而係由聯合國保護，直至一九六三年五月一日止，於政權移交印尼時止。

因此，目前許多居于西新畿內亞外之此等人士，其所持荷蘭護照，已告失效。如彼等返回西新畿內亞，則護照之有效期可以延長至彼等到埗時，但其日期須在一九六三年五月一日前。不屬于短期內返西新畿內亞之荷蘭保護人，可以向西新畿內亞之荷蘭領事館，或印尼領事館，或聯合國臨時行政當局領取新旅行證。但荷領事館只能發給有效期至一九六三年五月一日止之旅行證。（日）

本港股市行情

十月廿三日上午十時三刻報價

股票名稱	（成交）	（十時三刻成交股數）
滙豐銀行……		
又倫敦註冊股票		
東亞銀行……		
隆德藥廠……		
會德豐……		
又新股……		
黃埔船塢……		
太古船塢……		
大酒店……		
置地公司……		
又股……		
九龍倉……		
九龍巴士……	六〇	三百股

她！就是爭奪的對象
陳惠瑜昨日曾到裁判署去

【本報訊】「爭奪馮寶寶」事件有新的發展。馮寶寶生母陳惠瑜昨日下午二時曾由律師陪同出現在九龍裁判署，約二十分鐘後離去。據說：電影圈內曾不斷傳出陳惠瑜準備循法律途徑向馮峯取回寶寶，帶往吉隆坡撫養。正積極進行中。由於陳惠瑜昨日戲劇化的出現，使社會人士對「寶寶爭奪戰」，再次給予高度注意。

大嶼警隊協同緝蛇

【本報訊】當局爲阻截非法移民入境，大嶼警察亦已奉命採取配合行動，派隊搜索各鄉村過道之林區及沿嶼可以停泊舢舨之海灘。週末及星期日由銀礦灣至石壁之公路，所有來往車輛，警方亦派員檢查，雖然警員認識之鄉民使用之汽車，亦須受檢。當局最近展開全面防範之[illegible]行動，以打擊偷運非法移民活動。由于偷渡者，若干「蛇船」可能將「人蛇」先行卸于離島，然後偷攜帶入本港。大嶼附近澳門，有可能有「蛇船」泊岸卸人，故當局下令不時搜查。（日）

機場新大廈
公共停車場
一律要收費

【本報訊】啓德機場大廈定下月開幕，大廈前之停車場，由十一月五日起開始收費。民航處頃已正式知會所有航空公司、酒店及旅運社。使用大廈兩端停車場之航空公司汽車，將領出許可證，每月五十元，每車均須分別領證。

酒店及旅運社之汽車及十個位之小巴士，使用到埗廣場前入口對面之車場者，上項領證，每證五十元。

使用大廈前面公共停車場之汽車，每小時收費五毫。該車到埗時即購停車票，駛離時將票交與管理人。如逾時即須補票。民航處稱：發給航空公司之停車証有一百二十張，發給酒店及旅運社者共四十張。機場大廈停車場共有停車位三百五十個，另電單車位三十個。

至于現有之停車場，一俟新廈開幕後，即予關閉。（日）

麥道軻昨訪西區婦女會

【本報訊】華民政務司麥道軻夫婦，昨訪問西區婦女會。備受該會首長歡迎。會長李文藏夫人、主席王文強夫人，引導參觀托兒所、車縫班、烹飪班、編織班各部門。主席王文強夫人和各執委設茶會招待，王夫人在席間致歡迎詞，和報告最近會務。麥司憲跟着致詞讚揚各委員的努力。（百）

晚唱

計劃與實行

大道東企鐵兵房死亡慘禍，警方「計劃」豎立警告標誌云云。是不是要等多幾宗慘劇發生然後才去「實行」。

應聲

有人指摘街坊會是應聲蟲。街坊能夠做到互相呼應，已經很使人滿足了！

三餐足矣！

防止層商會發表聲明之前，有謂：每日三餐足矣！貓有九命。所以人可以三日一餐無妨。

香港

西香港計劃，大受港人注視。香港人早已以西化為號召也。

港大失掉巨型蜥蜴
警察據報四出搜查

【本報訊】一尾五尺長之巨型蜥蜴，由薄扶林道之香港大學逃出。此蜥蜴係香港大學動物學系前向沙頭角一農民購得者，係本港發現之第二尾巨蜥蜴。月前，茶果嶺曾發現第三尾，並已送與植物公園陳列。據悉，此種蜥蜴外貌雖可怕，但係無害於人，只係嚇雞。港大已向警方報案，正分頭搜查走失蜥蜴。任何人如發現此蜥蜴，請通知警方或香港大學動物學系。（日）

風暴潔黛今早行踪

【本報訊】天文台報告，熱帶風暴潔黛，今晨七時位于馬尼拉東北偏東約五百八十哩，以時速八海浬向西北偏西移動中[illegible]。

大陸工廠倒閉
失業澎湃
盜賊如毛

【本報訊】此間消息說：據昨由大陸來港人士談：現在之失業人數，上海方面達十五萬，廣州方面最少有十萬人。

該人又謂失業之人有若干曾是工廠工人，因工廠倒閉，失業而淪爲竊盜，以免餓死。

中共政府有遣大批失業之人至農村。但農村已不够糧食分配，與當地之原住農民，致新來者更無法取得給養。

飢餓因此又驅使此批失業人民回返至都市，遂形成廣大之失業問題。

該人繼稱：由於天旱及颶風接踵打擊之故，致農業失敗。

又洪水時泛亦成一項嚴重問題，洪水泛濫所及，山東一省即有二百萬畝農田不能下種。

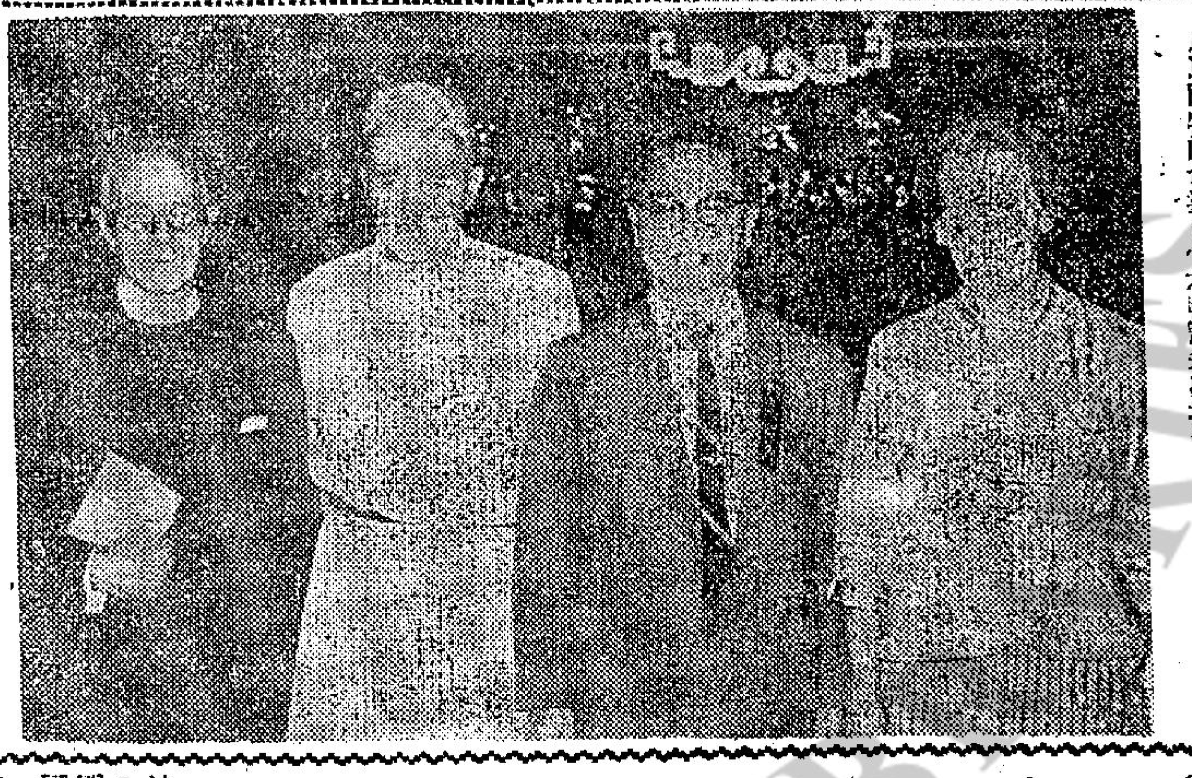

・圖片說明・何明華會督在港服務卅年，昨聖公會假中國酒家舉行盛讌祝賀，圖爲何會督伉儷與慶祝會主席謝伯昌及馮田牧師合攝。（本報記者邑攝）

大盤報升　金價穩好

【本報訊】今晨K金頭盤二五〇，隨跌二九·八七五（十時）。昨收市價二四〇·六二五。金價開二五〇，係因歐洲下盤升二仙美元。假報三五·一四五——三五·一六五。倫敦報純金幣三匯（二·七八九）。敏見新低價。紐約銅報乙式二·

七九五，明天報價有跌可能。

美電按五·七三三二五，通天單按五·七二五，加單按五·七三二五。掛鈔開盤五·七一六二五（昨收市五·七一五）。（恒）

伍舜德沾德昆仲
令壽堂今晨逝世

陸海通有限公司董事兼總經理、陸羽茶室、皇后、皇上皇三酒家總經理伍舜德及沾德昆仲之令壽堂伍母黃太夫人，於今日上午二時四十分在港中醫院，魂歸天國，享壽七十有二。家人定於明日下午四時半，在香港北角渣華道萬國殯儀館，遵照基督教儀式大殮，隨即出殯，安葬於薄扶林道基督教墳場。

千多新入境者
集結領身份証
邊防禁區將復原狀

【本報訊】千多居民，昨日蒞集九龍荷李活道入口登記處門前，等候領取新身份證，此等人士，大部份係五月間逃到本港之難民。

入口登記處對于此種擁擠情形，早已料及，故已作特別安排，以避免任何擠延。

但因居民同時到達，故許多須等候一小時以上，方能領得身份證。但秩序良好，警員均有派員在場維持。

香港當局對此准許所有新到居民登記，及規定四個月後證方可領取，因此此等人士開始前往領証。（日）

【本報訊】據官方消息稱，五月間因大陸難民如潮湧至，因而擴大之邊境禁區，不久將會恢復常態。

新界打鼓嶺區之居民，曾申訴禁區之擴大，業已使彼等遭受許多不便，故請當局將之正常化。政府發言人稱，此事已予以注意中。今年五月擴大之邊境禁區，似乎不久將恢復原來狀態。香港禁區係于五月十九日擴大，將沙頭角與上水間之更多地區亦列爲禁區。（日）

元朗漁民新村
慘遭鄰村封鎖
連水也冇供應

【本報訊】因發生一宗糾紛，曾被鄰村封鎖之元朗漁民新村，極需淡水供應。

該村有三千居民，因淡水缺乏，現已用污水洗衣服，一老婦稱，若干村民，且用污水洗滌蔬菜，甚至有人用污水煮飯。

該村所用清水，只係仰給于嘉道理農業輔導會所建之兩水井，當供應不敷時，山村本守望相助之義，准彼等赴該村之水井汲水。

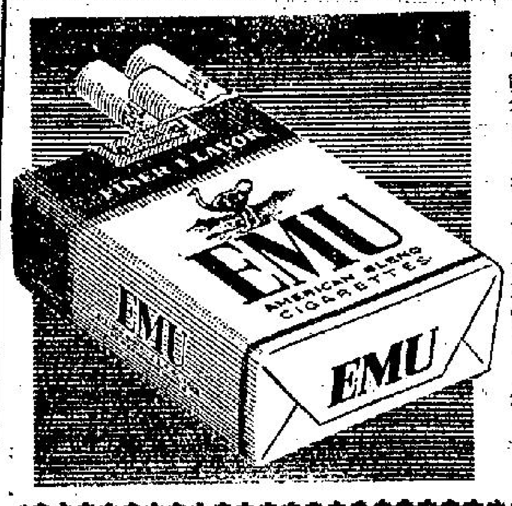

美國鴕鳥香煙
上市即告搶手

市上各式的美國煙牌子逾五十種，有濃有淡，美國鴕鳥香煙上市，轟動了整個港九煙壇。鴕鳥香煙以上等的品質，中等的售價，配合盛大的宣傳計劃，很有自信地來爭取廣大的市場。據稱：美國鴕鳥香煙所以能轟動煙壇，乃具備三個成功的條件：第一、煙味香醇夠喉，濾嘴適中。第二、採用最新「透空性」捲紙，讓多量新鮮空氣透進煙枝，令煙味更加清新。市上進口香煙中，祇有極少數牌子採用此種「透空性」捲紙，但售價相差甚遠。唯有鴕鳥香煙廿支祇售七毫，乃各界看好鴕鳥香煙之第三個理由。因爲最近上市之美國鴕鳥香煙。

足總警會交惡
竟然各出絕招
警察球場之使用與借用，大有字亂可捉。

幕後搜秘

足總有權管理及編定花墟球場的節目嗎？足總今天的秘密執委會議會在這問題中作極大的剖辯。

但花墟球場的主人，警察會對花墟球場管理權根本是和足總相反，它認爲管理權應完全在警察總監手裡。因爲現在加入足總的，并不是警察會，不過係足球隊而已。警察會并不是專爲足球球賽，還有不少其他項目運動的，這樣的解釋，係表示警察球場，足總是不能使用，只能借用。

同時，足總編定全季秩序，發出與各屬會者，是警察會十六日覆函足總，認爲滿意，并無反對。不過，在明年四月廿九日南華對警察的一場比賽，警察不大同意在花墟場比賽而已。

而五一七對警察一場比賽，亦只五一七去函足總，請求將這一場比賽，改在花墟上演，警察會事前亦並無任何表示，由於足總不肯將這場波改期，乃鬧出今天的風波。

至於足總今次編定全季聯賽秩序，是由賽委會主委梁兆綿、李文衛及陳聚川三委員負責，外傳種種，當然並非事實，更何況這次所編全季秩序，還另有中立人士所擬定。這三位委員，亦不過在編定後才過目，由於這次秩序，經過一週時間研究，所以，說到偏私，相信亦屬誤傳而已。

傑志應改踢
四二四戰法

不由你不信

傑志本屆組軍，以池達「老細」做搞手，因此比較外行些，至使巨型班變成「三不像」。傑志以老將「三劍俠」加上「神邪」爲抵底，本來不算弱，如果照原定人腳，劉添、黃文偉都加盟的話，那就相當穩陣。可惜劉添、黃文偉回到偷閒，傑志便大受打擊。傑志中堅高保強，雖然遜於劉添，但仍不算太差，左中衛尹松英，這個新血就比不上「傢仔」了。傑志最高明是吸收了巴士的右後衛孫志強。孫志強雖不能稱爲「大牌」，可是在新秀之中，能走、肯拚、打得硬仗的。孫志強已是「相當夾大秤」的人馬。其次是左後衛葉錦洪，這個能衛能鋒的「屎坑蟲」，其實傑志應該老早放他踢中鋒。理由是葉錦洪有膽識、肯走、手長腳長，左右的姚東然、羅國泰，都能供應他射門，威脅性大。

找一位後衛，相信不難，找一個中鋒，卻不容易。這一個意見，傑志教練也同意的。傑志尚有一困難，是左翼，梁少松乏氣，欠速度，腳法與頭騾，亦不能與姚、羅匹合，這個難題相信本屆都很難解決。因此，傑志非放棄M式與W式踢法不可，它應該改踢「四二四」。理由是：第一是姚、羅腳法好，有頭腦，拉開來打是有利的。第二是中衛陳輝進近況甚好，拉了左翼踢左中衛，左中衛踢後衛。無論在進攻與防衛，都有利。

上，傑志現在有時也踢「四二四」式，例如姚東然、羅國泰分任前鋒、防守，照目前的姚、羅氣力，已不能再負擔這一項任務了。

傑志踢「四二四」式後，左中衛踢在後，右中衛協助在十八碼附近，左後衛在禁區外，右後衛在禁區外鋒補，右翼、姚、羅在中衛線接應，中鋒在中衛的「神」和「六碼」的實任和交給「一區內的」，是如能負擔這項任務，對巨型班必收稱職效。（小記）

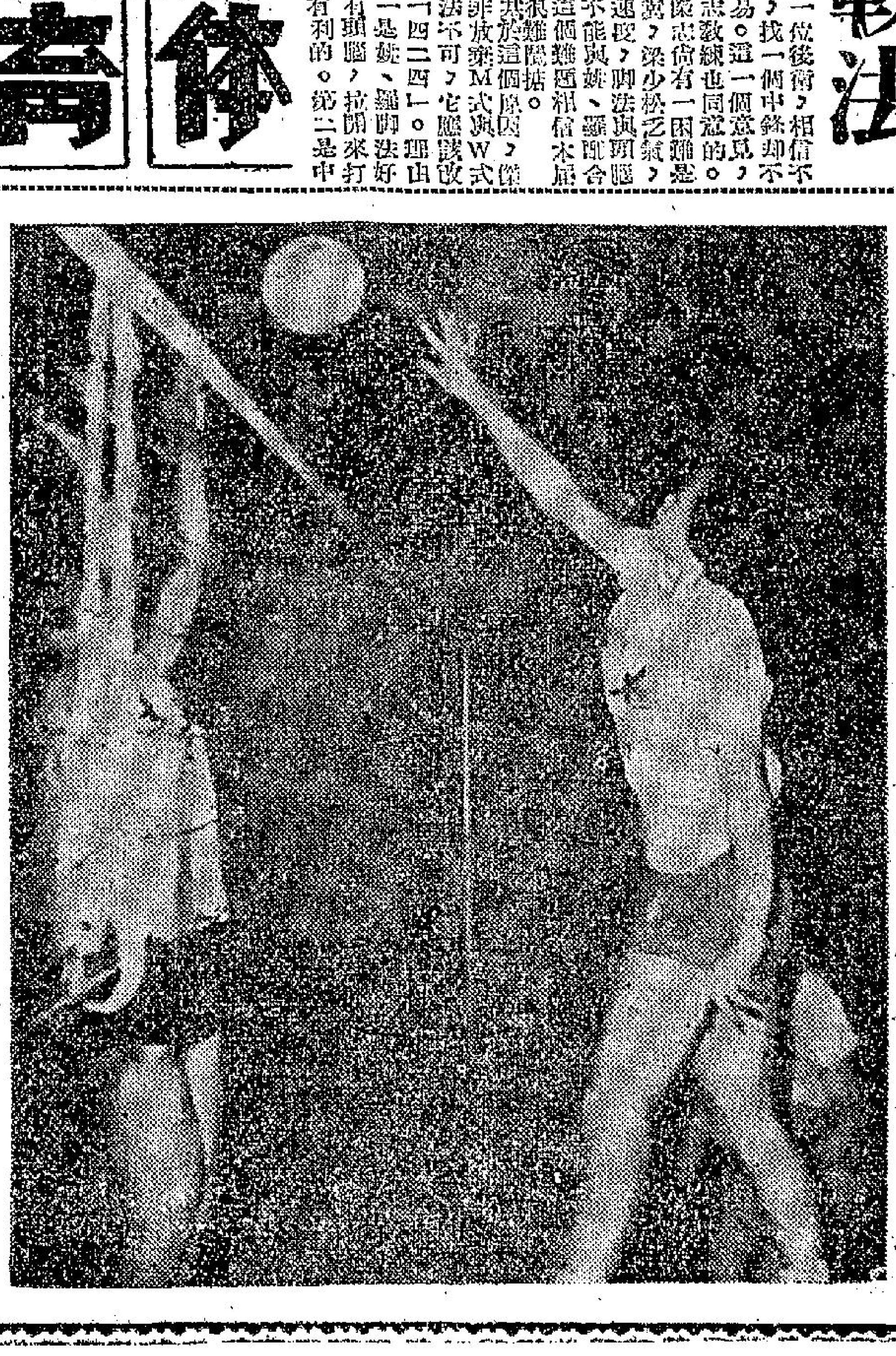

昨排球賽　大道輕取良友

台灣大道女子排球隊，昨以三比零直落打垮良友。圖爲大道二排側殺手快壓的鏡頭。（本報記者戊攝）

昨晚伊館排球賽，台灣大道隊對良友賽中，以廿一比八、廿一比九、廿一比十二，直落三局挫良友隊。港良友雖然實力中兵力，但和大道隊的實力，仍差距皮，故大道在整場佔着優勢。

有聞筆錄

阿香趕及戰東方　朱仔傷勢不嚴重

▲「朱仔」朱永強，日前出戰星島時傷了面頰，紅腫瘀黑一大塊，即往醫和醫。昨經探問「朱仔」返來的愉快球員稱：「朱仔」傷勢不重，對可趕及中晚迎戰傑志的一場大賽。

▲去屆代表元朗而在季尾時被判坐波牢的選手「阿香」，本月廿六日便是期滿出「波獄」之期。有「馬拉」稱的「阿香」，今屆決發光華助陣，廿九日光華對東方在花墟場舉行。昨據關劉表示：「阿香」出「波獄」之日，即簽字註冊，屆時可趕及出戰東方。

教識徒弟冇師傅　神和失威權仔起

▲傑志元朗兩強交鋒，結果元朗靠「肘仔」劉志霖一腳奠定勝利大局。元朗門將盧德權救了不少險球，而傑志的門將黃兆和正是「德仔」的師傅。「教識徒弟冇師傅」，無怪賽後球迷說：「德權傳了兆和的衣缽。」

▲有人指傑志將近收場時宋文射入一球，但旁證判其犯規，反以傑志先入球，本人已收懲在先。對此球的判斷，並無偏袒，[illegible]

馬經

週末出賽各駒
操練近況綜述（下）

文王

△第五場：第二班馬賽九化郎，十四磅名。福照勝一里後，上週僅見跳步一次，未正式復課，看情形，有可能棄權。嘉賓馬在上週末由林國強復課六化郎，緩有起色，勇過上次。太寶由洪燮康于週末復課六化郎，起得甚好，漸見勇態。海軍勳章由王劍影拉實出試，未露鋒芒，但比上次進步。樂輪由衛林士復課六化郎，活潑姿態，有增無已。儲君寶仍由鄭鴻鈞主課，週五試六化郎，雄勁勝前，勇態初起。昭景由池浩清復課六化郎，緩見進展，已操勇光。識途老馬上賽本已操好，但必無大碍，因未見缺課，六化郎及快一里，雄健如前，勇態未減。西施上賽未報名，未明原委，據說未臻勇態，但從早課程序觀察，並無異狀，上週續試兩課一里，多屬操練悅目，勇態續進。旺財上賽棄權，多屬操練的關係，運課加工催起，週末快操未夠，初次快試，應候本週內的反應，始能定奪，但從整個操練程序來看，今次仍然趕不及。

△第六場：第八班馬第二組六化郎，有十一匹分組。亞巴治最近一課由課業成績，已作磨礪工夫，復課程序未算好，但有進步，百勝續作砥礪的快操，上週加工試六化郎及一里，循序漸進，已露勇態。沙漠英雄向少快操，體質較弱之故，復課程序未算好，但弱馬已有九課磨鍊，膽識足夠，水準已復，這最後兩課反應如何？飛箭復課遲，前週日始出試，共試過五課，上週的兩課，頗有瞄頭，起得僞速，本週兩課，如續有好表現，即未可以操得少而輕視之。嘉利程序失常，曾中途缺課了三週，近兩週復出，亦僅每週試一課慢操半里，準備未夠，有待磨練。得唔得操得足，從上月復課至今，均按序出試，月前已頻作快試，但最近兩週，突轉慢試，從姿態上判別，早已操起，可能故意掩蔽，不露鋒芒耳，最後動態，特別注意。極寶已由極道遂過檔，操練程序，均見正常，近課快試，反應亦好，已露勇態。再來一次脚部健全仍有可疑，操練上閃縮之極，上週兩課，是比較正常者，但亦看不出有何特異之處，看最後反應如何再說。翩翩操得疏，每週應試一次，本嫌未够，但弱馬素來練疏，仍有待于最後反應，始能定奪。快樂家庭由郭子猷過檔，復課後程序未覺好，上週兩課快試，亦覺平平無奇，僅復水準。天寵操得認眞，近課尤滿意，起得正常，應比上季轉進，特別注意。

△第七場：B班新馬一里賽，九駒報名。再得週五復課慢六化郎，仍見活潑，保持有餘。龍馬精神週五復課快六化郎，頗有起機，稍進一步。雅韻早已操好，上次不出，不明原委，上週續出試六化郎，仍見活躍，特別注意其最後動態。飛奔週五復操半里，平常如故。嘉力加週六復操半里，極力隱藏，未露顏色。此君亞公爵週五復操半里，可以保持，但少進展。心上人週末復課六化郎，活躍如前，更見成熟。勝馳週六亦復課六化郎，頗有起機，續進一步。智囊未復操。

△第八場：第八班第三組六化郎，有十二匹分組。瓏泊操過七課，均無出色處，進步不多。流飛沙每週一課，程序上亦算劣，上週兩課快試，頗覺悅目，勇態已起，特別注視其最後反應。蘇縱操足，程序正常，最近反應，則殊無甚出色，較上季未時有距離，僅復水準。好彩操過九課，程序上仍有閃縮，過初起而未够者，要臨最後反應作取捨。雅儀操得極足，快工夫雖少，但甚正常，弱馬已難得有此程序了，近況已轉好，更宜注意最後有無變化。德操得極足，苦練不輟，雖無進步，但可維持本身水準。早來已由郭子猷過檔，程序未覺好，近課則不弱，漸露勇態。美麗程序閃縮，近課亦忽好忽劣，未有轉機。靈芝草操得最足，程序亦好，勇況已復，可望有小進步。驟貨蟲疏操，程序尤劣，近況平常。旋紡輪程序正常，按序出課，本身水準，仍可維持得八九成。乃應當疏操，僅試過五課，尚嫌未夠，有待加工。

△第九場：A班新馬一里賽，十一駒報名。混世魔王未見操，進退不明。迪士尼週五復課半里，可以保持，未覺進步。飛輪週六由佐治莊復課半里，活潑更勝前時，在進步中。飛后週五復課半里，頗見活潑，勇態初起。好希望未復課，聞將棄權。萬霸及鄭平萬歲亦未見課，未明進退。豐利上次不出，因未操起之關係，上週試兩課半里，開始打磨，但初起而未夠者。祥雲在上週始初度試驗，休息了過久，今次趕不及了。泰坦上次不出，休憩了個多月，上週末初見復出，亦趕不及。

△第十場：第二班馬六化郎賽，有十六匹報名。山茶花復課半里，活潑勝前，狀態繼進。品學復課六化郎，中規中矩，在水準中。而進復課慢半里，亦無大進。金銀島復操半里及六化郎，較一般馬遲，勇態漸進，特別注意其最後反應。樂景復課六化郎，保持水準。龍潭老鼠未復課，聞將棄權。滿冠復操半里及六化郎，較見健，勇態有進，較上賽出色。安全第一復操快半里，加意打磨，續有進展。沙漠英雄復操六化郎，加意催起，已見好轉，特別注意其最後反應。高復操半里，意態猶堀，仍似未急進。驊騮復操半里及六化郎，勇態仍在。李殿林試三駒均多試一課半里，較一般慢，當有所圖。女人世界復課半里，嬌依悅目，實在勇態，若郎好手，特別留意。新霸復課半里，保持水準，近狀不弱。福將復課半里，嬌健如前，保持有餘。天空派瀾復課快六化郎，根考力驗，勇態依然。

天氣與潮水

美國全神注視古巴之際
蘇對土國與柏林

來客稱：渠離開北平之時，正傳「中共之國防部長」林彪已被解除全部軍職。據來客稱：林彪因何被解，原因不詳。